

**T.C.
SAMSUN VALİLİĞİ
Gıda Tarım ve Hayvancılık İl Müdürlüğü**



**2013 YILI
ÇALIŞMA RAPORU**

Şubat 2014

Samsun Gıda Tarım ve Hayvancılık İl Müdürlüğü
2013 Yılı Çalışma Raporu
İMİ Strateji Geliştirme Birimince
Hazırlanmıştır.

İÇİNDEKİLER

1. GENEL DURUM	1
1.1. Tarihçe	1
1.2. Coğrafi Durum	1
1.3. İklim	2
1.4. Nüfus	2
1.5. Ekonomik Yapı	2
2. İDARİ YAPI	2
2.1. Kuruluş	2
2.2. İl Müdürlüğünün Görevleri	3
2.3. Bina Durumu	9
2.4. Araç Durumu	9
2.5. Personel Durumu	10
3.TARIMSAL YAPI	13
3.1. Arazi Varlığı	13
3.2. Sulama	13
3.3. Bitkisel Üretim	13
3.4. Hayvansal Üretim	17
2013 YILI ÇALIŞMALARI	
Tarımsal Altyapı ve Arazi Değerlendirme Şube Müdürlüğü	18
Bitkisel Üretim ve Bitki Sağlığı Şube Müdürlüğü	25
Hayvan Sağlığı Yetiştiriciliği ve Su Ürünleri Şube Müdürlüğü	42
Koordinasyon ve Tarımsal Veriler Şube Müdürlüğü	61
Kırsal Kalkınma ve Örgütlenme Şube Müdürlüğü	75
Gıda ve Yem Şube Müdürlüğü	80
İdari ve Mali İşler Şube Müdürlüğü	89



T.C.
SAMSUN VALİLİĞİ
GIDA TARIM VE HAYVANCILIK
İL MÜDÜRLÜĞÜ

Önsöz

Samsun İlinde tarım sektörü gerek istihdam ettiği nüfus gerekse milli ekonomiye yaptığı katkı ile önemini koruyan çok önemli bir sektördür. Samsun, sahip olduğu iklim özellikleri, zengin ürün çeşitliliği, aynı zamanda kimyasallarla kirlenmemiş temiz toprakları ile nadir coğrafyalardan olarak hem ilimiz insanımızın güvenli gıda ihtiyacını karşılamakta, hem de ülkemiz insanlarına daha kaliteli ve temiz gıda sağlama imkânına sahip bir il potansiyeline sahip olarak ön plana çıkmaktadır.

İl Müdürlüğü olarak vizyonumuz, kırsal alanlarla beraber kentlerde de etkin, paydaşların ve tüketicilerin her an ulaşabileceği kadar yakın, tarımın her sorununa çözüm üretebilecek kadar uzman, kurumsal ve idari dönüşümünü tamamlamış yetkin bir kurum olmaktır.

Son yıllarda gıda ve petrol fiyatlarındaki değişimler, tarımsal ürünlerin enerji amaçlı kullanımı ve tüketim alışkanlıklarının değişmesi tarım sektörünün önemini bir kat daha artırmıştır. Artık tarım sektörü; gıda güvenliğinden gıda güvenilirliğine, enerjiden sanayiye, biyoçeşitliliğin korunmasından sürdürülebilirliğe, tarımsal girdilerden tüketime kadar, bir bütün olarak algılanmalı ve her unsur en iyi şekilde yönetilmelidir.

İl Müdürlüğümüz yapmış olduğu tüm çalışmaları özetleyerek, değişim ve gelişim vizyonu çerçevesinde “bilgi paylaşımı, öngörü, planlama ve imkânların sunumu” kapsamında düzenlemiş olduğu bu raporu yatırımcılara, sanayicilere, ihracatçılara kısaca tarım sektörünün hizmetine sunmuştur.

Bugüne kadar İl Müdürlüğü olarak yapmış olduğumuz çalışmalar, üreticilere yüksek refah, tüketicilere güvenilir gıda sağlayan, rekabet gücü yüksek bir tarım sektörü oluşturma çabasıdır.

Bu çalışmanın bölgede yatırım yaparak iş ve istihdam oluşturarak ekonomiyi canlandırarak, insanımızın kalkınmadan yararlanmasını sağlayacak bir gelişmeye yardımcı olması amacıyla, tarım sektörünün tüm taraflarına hayırlı olmasını diliyorum.

Kadir GÜVEN

İl Müdürü



T.C.
SAMSUN VALİLİĞİ
GIDA TARIM VE HAYVANCILIK İL MUDURLUĞU



Etiketleme

Organik

Uzun-Miden

Değerlendirme

Sonuçlar

Tezis Tebliği

Değerlendirme

Yeni

Bilgi Edinme

İçerik

İçerik

- Etiketleme
- Organik
- Uzun-Miden
- Değerlendirme
- Sonuçlar
- Tezis Tebliği
- Değerlendirme
- Yeni
- Bilgi Edinme



ORGANİK TARIM
TÜRKİYE CUMHURİYETİ

Organik Tarımın Tanımı

Organik tarım, doğal süreçleri koruyarak ve destekleyerek üretilen gıda ve diğer ürünlerin üretimini kapsar. Organik tarım, kimyasal gübre ve ilaç kullanılmadan, sadece doğal gübre ve ilaçlarla yapılır. Organik tarım, toprak verimliliğini artırır ve çevreye zarar vermez. Organik tarım, insan sağlığını korur ve kaliteli gıda sağlar. Organik tarım, sürdürülebilir bir tarım sistemidir.

Organik Ürünler

- Organik
- Uzun-Miden
- Değerlendirme
- Sonuçlar
- Tezis Tebliği
- Değerlendirme
- Yeni
- Bilgi Edinme

Organik Ürünler

- Organik
- Uzun-Miden
- Değerlendirme
- Sonuçlar
- Tezis Tebliği
- Değerlendirme
- Yeni
- Bilgi Edinme



Organik Tarımın Önemi

Organik tarım, doğal süreçleri koruyarak ve destekleyerek üretilen gıda ve diğer ürünlerin üretimini kapsar. Organik tarım, kimyasal gübre ve ilaç kullanılmadan, sadece doğal gübre ve ilaçlarla yapılır. Organik tarım, toprak verimliliğini artırır ve çevreye zarar vermez. Organik tarım, insan sağlığını korur ve kaliteli gıda sağlar. Organik tarım, sürdürülebilir bir tarım sistemidir.

Organik Ürünler

- Organik
- Uzun-Miden
- Değerlendirme
- Sonuçlar
- Tezis Tebliği
- Değerlendirme
- Yeni
- Bilgi Edinme

Organik Ürünler

- Organik
- Uzun-Miden
- Değerlendirme
- Sonuçlar
- Tezis Tebliği
- Değerlendirme
- Yeni
- Bilgi Edinme



Samsun Hava Durumu

18.08.2014 - 19.08.2014 - 20.08.2014

Sab	Çarşamba	Perşembe
2°C	2°C	1°C
9°C	10°C	11°C

Organik Ürünler

- Organik
- Uzun-Miden
- Değerlendirme
- Sonuçlar
- Tezis Tebliği
- Değerlendirme
- Yeni
- Bilgi Edinme

Organik Ürünler

- Organik
- Uzun-Miden
- Değerlendirme
- Sonuçlar
- Tezis Tebliği
- Değerlendirme
- Yeni
- Bilgi Edinme



Organik Ürünler

Organik tarım, doğal süreçleri koruyarak ve destekleyerek üretilen gıda ve diğer ürünlerin üretimini kapsar. Organik tarım, kimyasal gübre ve ilaç kullanılmadan, sadece doğal gübre ve ilaçlarla yapılır. Organik tarım, toprak verimliliğini artırır ve çevreye zarar vermez. Organik tarım, insan sağlığını korur ve kaliteli gıda sağlar. Organik tarım, sürdürülebilir bir tarım sistemidir.

Organik Ürünler

- Organik
- Uzun-Miden
- Değerlendirme
- Sonuçlar
- Tezis Tebliği
- Değerlendirme
- Yeni
- Bilgi Edinme

Organik Ürünler

- Organik
- Uzun-Miden
- Değerlendirme
- Sonuçlar
- Tezis Tebliği
- Değerlendirme
- Yeni
- Bilgi Edinme



Organik Ürünler

Organik tarım, doğal süreçleri koruyarak ve destekleyerek üretilen gıda ve diğer ürünlerin üretimini kapsar. Organik tarım, kimyasal gübre ve ilaç kullanılmadan, sadece doğal gübre ve ilaçlarla yapılır. Organik tarım, toprak verimliliğini artırır ve çevreye zarar vermez. Organik tarım, insan sağlığını korur ve kaliteli gıda sağlar. Organik tarım, sürdürülebilir bir tarım sistemidir.

Organik Ürünler

- Organik
- Uzun-Miden
- Değerlendirme
- Sonuçlar
- Tezis Tebliği
- Değerlendirme
- Yeni
- Bilgi Edinme

Organik Ürünler

- Organik
- Uzun-Miden
- Değerlendirme
- Sonuçlar
- Tezis Tebliği
- Değerlendirme
- Yeni
- Bilgi Edinme



Organik Ürünler

Organik tarım, doğal süreçleri koruyarak ve destekleyerek üretilen gıda ve diğer ürünlerin üretimini kapsar. Organik tarım, kimyasal gübre ve ilaç kullanılmadan, sadece doğal gübre ve ilaçlarla yapılır. Organik tarım, toprak verimliliğini artırır ve çevreye zarar vermez. Organik tarım, insan sağlığını korur ve kaliteli gıda sağlar. Organik tarım, sürdürülebilir bir tarım sistemidir.

Organik Ürünler

- Organik
- Uzun-Miden
- Değerlendirme
- Sonuçlar
- Tezis Tebliği
- Değerlendirme
- Yeni
- Bilgi Edinme

Tarımın Özgün Sesi, www.samsuntarim.gov.tr

1. GENEL DURUM

1.1. Tarihçe

Samsun'da ilk yerleşim tarih öncesi dönemlere kadar uzanmaktadır. Araştırmalar sonucunda Samsun yöresinde ilk yerleşimin Tekkeköy' ün 14 km doğusunda yer aldığı bilinmektedir. İskitler Karadeniz kıyılarında ticareti geliştirmek amacıyla ilk kolonilerini kurmuşlardır (İÖ 670). Birer İyonya kolonisi olan bu yerlerde ticaret arttıkça zenginlik meydana gelmiştir. Roma İmparatoru I. Konstantinus'un fermanı ile Hristiyanlığın Roma Devletinin resmi dini haline gelmesi Samsun'u etkileyen önemli bir olay olmuştur. Bizans döneminde (İ.S. 395) Samsun, merkezi Niksar'da olan Polemoniacus vilayetinde kalıyordu. 892 yılında Abbasilerce ele geçirilen Samsun ili, fazla kalmadan tekrar Bizanslılar'a geçmiştir. 1071 Malazgirt Zaferi ile Anadolu kapılarının Türklere açılmasından sonra, Anadolu'nun fethi ile görevli Melik Danişmentgazi'nin beyliğinin denetimine girmiştir.

II. Kılıçarslan'ın 1185'te topraklarını oğullarına paylaşması döneminde Samsun Selçuklu egemenliğine girmiştir. Samsun Türk beldesi olduktan sonra Hristiyan Amisos olarak kalan yukarı kale, 14. yy.dan itibaren Ceneviz kolonisi olarak 200 yıl kadar yaşamıştır. Samsun 1418'de Amisos'un, 1428'de ise Çarşamba'nın ele geçmesi ile Osmanlı yönetimine geçmiştir. Osmanlı Rumbeylerbeyi Karasamsun'u kuşatmış ve yıkmıştır. Osmanlı hükümdarı Mehmet Çelebi ordu ve donanması ile Samsun'a gelmiş ve Candaroğulları Hızır Bey'den kenti teslim almıştır. Osmanlı topraklarına katılan Samsun, Canik bölgesinin merkezi olmuştur.

Samsun. 19. yüzyılın ilk yarısında Canik Hazinedaroğullarının yönetiminde kalmıştır. 1869'da çıkan bir yangında kent yanmış, ancak zengin bir ticaret merkezi olan Samsun çabuk kalkınmıştır. 1. Dünya Savaşından sonra parçalanan ve düşmanlar tarafından istila edilen vatanımızı kurtarmak için harekete geçen Mustafa Kemal Paşa, ordu müfettişi sıfatıyla Bandırma vapuruyla, Karadeniz'de üç gün yolculuk yaptıktan sonra, 19 Mayıs 1919'da Samsun'a ayak basarak Milli Mücadelenin ilk adımını atmıştır.

1.2.Coğrafi Durum

Samsun Orta Karadeniz Bölgesinin bir ili olup Bafra ve Çarşamba ovalarını bünyesinde bulundurmaktadır. Samsun ili Kuzeyde 41°- 44°, güneyde 40°- 05° kuzey

Samsun Gıda Tarım ve Hayvancılık İl Müdürlüğü 2013 Çalışma Raporu

enlemleri, doğuda 37°-05°, batıda 35°-30° boylamları arasındadır. İlimizde Kızılırmak ve Yeşilirmak nehirleri yanında Terme çayı, Kürtün çayı ve Mert ırmağı vardır.

1.3. İklim

Samsun genellikle ılıman bir iklime sahiptir. Ancak sahil şeridi ve iç kesimlerde iklim iki ayrı özellik gösterir. Sahil şeridinde yazlar sıcak, kışlar ılık ve yağışlı geçer. İç kesimlerde kışlar soğuk, yağmur ve kar yağışlı, yazlar ise serin geçer.

Samsun İlinin Meteorolojik Değerleri

Ortalama Sıcaklık (°C)	14 .2
En Yüksek Sıcaklık (°C)	30
En Düşük Sıcaklık (°C)	-0,8
Ortalama Nispi Nem (%)	70,3
Ortalama Yağış Miktarı (mm/yıl)	670,8
Ortalama Rüzgar Hızı (m/sn)	1,7
Yağışlı Günler Sayısı	150

1.4. Nüfus

2011 yılı TUİK' in yaptığı adrese dayalı nüfus kayıt sistemi çalışmasına göre ilin toplam nüfusu 1.251.729 olup, bunun 827.796'sı şehirde, 423.933'ü köylerde yaşamaktadır. Bu nüfusun %65'i şehirde, %35'i köylerde yaşamaktadır. İlin nüfus yoğunluğu 138 kişi/km²'dir.

1.5. Ekonomik Yapı

İlin toplam alanı 9512 km² olup 17 ilçede 945 köy bulunmaktadır. İlimizin ekonomik yapısı tarıma dayanmaktadır. Halkın %70'i tarım, %20'si ticaret ve %10'u sanayide çalışmaktadır. Çiftçinin tarımsal gelir durumunun dağılımı çizelgede verilmektedir.

2. İDARİ YAPI

2.1. Kuruluş

İl Müdürlüğümüz 03/06/2011 tarih ve 639 sayılı Resmi Gazetede yayımlanan "Gıda, Tarım ve Hayvancılık Bakanlığının Teşkilat ve Görevleri Hakkında Kanun Hükmünde Kararname" çerçevesinde yeniden yapılanmıştır.

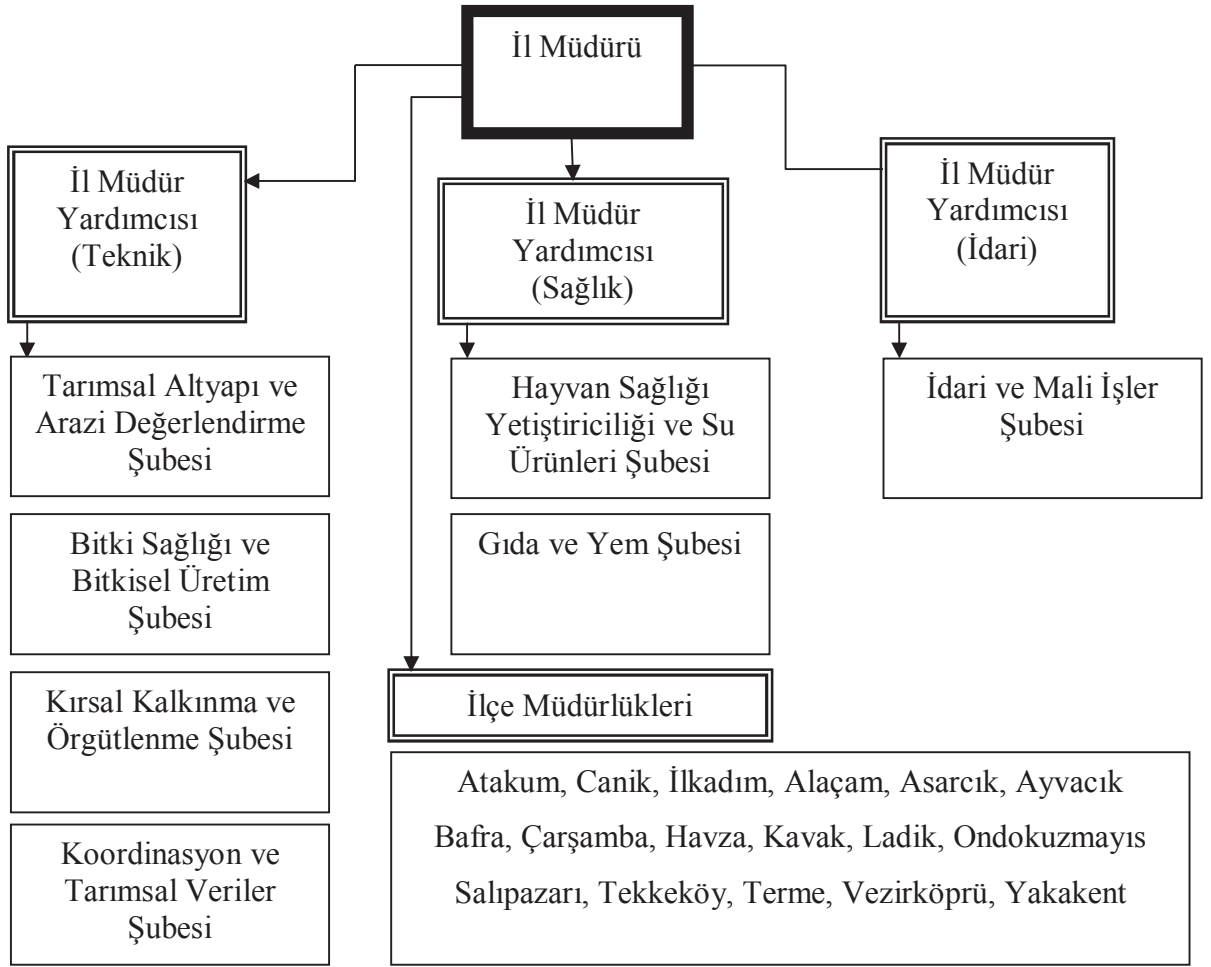

2.2. İl Müdürlüğünün Görevleri

- İlin tarımsal envanterini çıkarmak ve ilin tarım üretim potansiyelini mevcut teknolojiye göre belirlemek,
- Her türlü il yayım programlarını hazırlamak ve yayınların kendi elemanlarına, tüketicilere ve çiftçilere ulaştırılmasını sağlamak,
- Çevreye duyarlı doğal kaynakların korunması ve sürdürülebilirlikle ilgili yeni teknolojileri ve bilgileri çiftçilere ulaştırabilmek, ilin tarımsal yayım programını hazırlamak programın gerçekleşebilmesi için üretici, üretici örgütleri, üniversite, özel sektör ile işbirliği yapmak,
- Araştırma kuruluşları ile doğrudan merkeze bağlı olan benzeri kuruluşlarla işbirliği halinde uygulamaya dönük deneme ve demonstrasyonlar programlamak ve yürütmek,
- İlde çiftçilerin karşılaştığı problemleri araştırma enstitülerine iletmek, çözümlerin çiftçilere iletilmesini sağlamak, ilde görev yapan personelin hizmet içi

eğitimlerini koordine etmek,

e) Tarım ürünlerinin işlenip değerlendirilmesine, pazarlamasına ve bunun için gerekli tesislerin kurdurulmasına yardımcı olacak çalışmaları yapmak, bu konuda üreticileri ve müteşebbisleri yönlendirmek,

f) İlin tarım ürünlerini ekiliş, verim ve üretimlerini tahmin çalışmaları yapmak, tarımla ilgili her türlü istatistik bilgilerinin zamanında toplanmasını sağlamak,

g) Hayvan ve bitki sağlığı ile gıda ve yem konusunda il düzeyinde risk kriterlerini ve yönetimi esaslarını belirleyerek değerlendirme yapmak ve gerekli iletişimi sağlamak,

ğ) İldeki hayvanların refahının sağlanması ile salgın ve paraziter hastalıklardan korunmasını sağlamak, bulaşıcı hastalıkların yurt çapında yayılmasını önlemek amacıyla il çapında plan, program ve projeler hazırlamak, gerek bunları, gerekse Bakanlık tarafından belirlenenleri, ilde uygulamak, izlemek, denetlemek,

h) İl dahilinde çözümlenemeyen hastalık, teşhis ve tedavi problemlerini ilgili araştırma merkezlerine ve Bakanlığa intikal ettirmek, araştırma ve teşhis sonuçlarına göre gerekli tedbirleri almak,

ı) Suni tohumlama hizmetlerini yürütmek ve soy kütüğü sisteminin yurt çapında yaygınlaştırılması için il bazında gerekli çalışmaları yapmak,

i) Bakanlığa bağlı hayvan sağlığı ile ilgili hastane, klinik v.b. merkezleri yönetmek; özel sektörde kurulacak bu çeşit tesislere Bakanlıkça belirlenecek esaslara göre izin vermek ve kurulmuş olanları denetlemek,

j) Hayvan sağlığı ile ilgili madde ve malzemelerin üretim, satış, ihracat, ithalat, taşıma, muhafazası ile ilgili kayıtları tutmak, Bakanlıkça belirlenmiş esaslarla ve yetkiyle sınırlı olarak faaliyetleri ile ilgili izin vermek, izlemek, kontrol etmek ve denetlemek

k) Özel sektörde kurulacak suni tohumlama istasyonları ve damızlık yetiştirme işletmelerine Bakanlıkça belirlenecek esaslara göre izin vermek ve denetlemek,

l) İl dahilinde uygulanan entegre ve münferit tarım ve kırsal kalkınma projelerinin gerektirdiği hizmetleri yapmak, yeni yapılacak projelerin gerektirdiği ön etüt ve envanter çalışmalarını yürütmek,

m) Projeye dayalı olarak kurulacak işletmelere ait kredi taleplerini inceleyerek uygun olanların gerekli proje ve çiftlik geliştirme projelerini hazırlamak,

Samsun Gıda Tarım ve Hayvancılık İl Müdürlüğü 2013 Çalışma Raporu

n) İl dahilindeki bitki ve hayvan sağlığı ile ilgili iç ve dış karantina hizmetlerini mevzuatı doğrultusunda yürütmek, resmi ve özel mezbaha ve kombinaları sağlık yönünden denetlemek, ildeki damızlık boğa, koç, teke ve aygırların sağlık kontrollerini yapmak, uygun olmayanları enemek,

o) İl dahilinde bitkilere zarar veren zararlı hastalık ve organizmaların tespitini yapmak ve koruma programlarını hazırlamak, onaylanmış programların uygulanmasını sağlamak,

ö) İl dahilinde faaliyette bulunan bitki koruma ürünleri, zirai mücadele alet-makineleri, tohum ve gübre bayileri ile ilaçlama yapan özel ve tüzel kişilerin kontrolünü yapmak, gıda ve yem stokları, gıda ve yem konularını ilgilendiren etüt ve envanterleri hazırlamak, ruhsatlı yem fabrikalarını asgari teknik ve sağlık şartları bakımından denetlemek, gıda ve yem sanayileri ürünlerinin belirlenmiş esaslara uygunluğunu denetlemek, ihracat ve ithalatında Bakanlık ile ilgili işlemlerinin il düzeyindekileri yürütmek,

p) Bitki, hayvan, gıda ve yem güvenirliliğini gözeterek tüketiciyi ve halk sağlığını koruma amacıyla il düzeyinde tedbirler almak, Bakanlıkça belirlenen tedbirlerin ilde uygulanmasını sağlamak, izlemek, değerlendirmek, konusunda faaliyet gösteren laboratuvarları mevzuatı çerçevesinde belgelendirilmek, kaydını almak, izlemek, yetkili oldukları hususlarda denetlemek,

r) Su ürünlerinin ve su ürünleri kaynaklarının sürdürülebilirlik temelinde işletilmesi ve geliştirilmesini sağlamak, buna yönelik koruma önlemlerini gerçekleştirmek, avcılık ve yetiştiriciliğe, su ürünlerinin işlenmesi ve pazarlanmasına, balıkçı barınakları ve balıkçılık ve su ürünleri alt yapılarının geliştirilmesi ve işletilmesine, su ürünleri ile ilgili her türlü bilgi ve belge toplanmasına ve bu bilgilere yönelik kayıt sisteminin geliştirilmesine ilişkin düzenlemeleri uygulamak, getirilen düzenlemeler kapsamında izleme, kontrol ve denetim ile cezai müeyyideleri gerçekleştirmek, su ürünleri ile ilgili inceleme ve değerlendirmeler yapmak ve her türlü teşvik ve koruma tedbirlerinin alınmasını, üretim alanlarının kiralanması ve işletilmesini ve buralarda verimliliğin artırılmasını sağlamak, su kaynaklarının kirlenmesini önleyecek ve su ürünlerini zarardan koruyacak tedbirleri almak ve aldırarak, balıkçılık ve su ürünleri ilgili ihracat, ithalat işlemlerini mevzuatı çerçevesinde yürütmek.

Samsun Gıda Tarım ve Hayvancılık İl Müdürlüğü 2013 Çalışma Raporu

s) Mera tespit tahdit, ıslah ve tahsis ile mera dışına çıkarılma ve bu gibi yerler ile ilin içerisinde bulunduğu tarım havzasına dair faaliyetlerde mevzuatı doğrultusunda işlemler yürütmek, tarım arazisinde ekili, dikili alanlarının ve bunların ürünlerinin taşınır ve taşınmaz çiftçi mallarının korunmasını ve tabii afetlerden zarar gören çiftçilere özel mevzuatına göre yardım yapılmasını sağlamak için ilgili kuruluşlarla işbirliği yapmak ve çalışmalara yardımcı olmak,

ş) Projeler çerçevesinde köylerde istihdam imkanlarını artırmak amacıyla el sanatlarının geliştirilmesini, yayılmasını ve tanıtılmasını sağlayıcı ve mamullerinin pazarlanmasını kolaylaştırıcı tedbirler almak,

t) Çiftçilerin kooperatif veya birlik şeklinde teşkilatlanmasını ve kooperatifçiliği teşvik etmek, bu amaçla etüt ve projeler hazırlamak, kooperatiflerin ve birliklerin kurulması için teknik ve yetkisi dahilinde mali yardımda bulunmak ve denetlemek,

u) Örnek çiftçi yetiştirmek gayesi ile çiftçi kadınlar ile çiftçi çocukları ve gençleri için eğitim programları ve projeleri uygulamak,

ü) Gıda, gıda katkı maddeleri ve gıda ile temasta bulunan madde ve malzemeler konusunda faaliyette bulunan yerlerin gerekli kayıtları yapmak, izinleri vermek, üretim işleme ve satış yerlerini mevzuatı çerçevesinde denetlemek, bu malzemelerin ihracat ve ithalatında Bakanlık ile ilgili işlemlerinin il düzeyindekileri yürütmek,

v) Tohumluk üretimlerinin beyanname kabulü, tarla kontrollerini yapmak ve numune alarak ilgili kuruluşlarına göndermek,

y) Tohumluk piyasasında yetkilendirme ile ilgili faaliyetleri yürütmek, Tohumluk üretici ve bayilerinin kontrolünü yapmak,

z) Tohumluk, süs bitkileri, doğal çiçek soğanları ve kesme çiçek ile ilgili ithalat ve ihracat işlemlerini yürütmek,

aa) Bakanlıkça yürütülen iç ve dış kaynaklı entegre ve münferit bitkisel üretim, hayvancılık ve su ürünleri üretim, değerlendirme, pazarlama ve kırsal kalkınma projelerinin ili ile ilgili kısımları uygulamak, uygulatmak, hibelerin zamanında ve amacına uygun olarak kullanılmasını takip ve kontrol etmek,

bb) Küresel iklim değişiklikleri, tarımsal çevre, kuraklık, çölleşme ile ilgili çalışmalar il düzeyinde olanları yürütmek, diğer afetler ve tarım sigortası ile ilgili olarak 14/6/2005 tarihli ve 5363 sayılı Tarım Sigortaları Kanunu çerçevesindeki

Samsun Gıda Tarım ve Hayvancılık İl Müdürlüğü 2013 Çalışma Raporu

uygulamaların yaygınlaştırılmasına yönelik eğitim, yayım ve tanıtım ve mevzuatla verilen diğer çalışmaları yapmak,

cc) Hayvan ıslahı faaliyetlerini ve bu faaliyetlerin veri tabanı çalışmalarını yürütmek, Bakanlıkça düzenlenen suni tohumlama kurslarına ilişkin koordinasyonu sağlamak, suni tohumlama yapma izni vermek, sperma ve embriyo üretim merkezleri ve laboratuvarlarının kontrol ve denetimlerini yapmak,

çç) Büyükbaş ve küçükbaş damızlık yetiştiriciliği yapılan işletmelerin teknik yönden kontrolünü yapmak,

dd) Hayvancılık projeleriyle ilgili personel eğitimi ve bütçe ihtiyaçlarını tespit etmek ve ilin hayvancılık konusunda üretim potansiyelini belirlemek, mevzuatı doğrultusunda projeler yapmak, yürütmek, ilde hayvansal üretimin insan sağlığı ve ekolojik dengeyi koruyucu yöntemlerle yapılmasına ilişkin çalışmalar yapıp bunları denetlemek.

ee) Projeye dayalı olarak kurulmak istenen hayvancılık işletmelerine ilişkin teknik yardım taleplerini değerlendirmek,

ff) İl dahilinde faaliyette bulunan her türlü gübre ve toprak düzenleyicilerin üretim yerleri, gübre bayileri ile bu bayilerin depolarını ve buralardaki piyasaya arz edilmiş ürünleri belirlenmiş esaslara göre uygunluğunu denetlemek,

gg) Bakanlığın il müdürlüklerine yetki devri yaptığı gübreler için ithalat uygunluk belgelerini düzenlemek,

hh) İlde ilk defa faaliyete geçen gübre fabrikaları ile gübre üretim yerleri için lisans başvurularında, bu fabrika ve üretim yerlerinin mevzuata uygunluğunu denetlemek, uygunluk raporunu Bakanlığa göndermek,

ıı) İlde bitkisel, hayvansal ve su ürünleri üretimi ile ilgili bilgi sistemlerinin kurulması ve kullanılmasını sağlamak,

ii) Kayıt sistemleri veri girişleri ve kayıt sistemlerine dayalı destekleme uygulamalarını yapmak,

jj) Tarımsal üretimi arttırmak, geliştirmek, kolaylaştırmak, kalitesini arttırmak ve maliyeti düşürmekle ilgili iş ve işlemleri usulünce yürütmek, çiftlik muhasebe veri ağının il ile ilgili kısımlarını mevzuatı çerçevesinde gerçekleştirmek,

kk) Üreticilerce toprak analiz sonuçlarına dayalı gübre kullanımını sağlamak için eğitim çalışmaları yapmak,

Samsun Gıda Tarım ve Hayvancılık İl Müdürlüğü 2013 Çalışma Raporu

ll) İlde bulunan toprak-bitki –sulama suyu analiz laboratuvarlarının yetkilendirilmesi ve faaliyetleri ile ilgili olarak Bakanlıkça istenen hususları yerine getirmek.

mm) Alternatif üretim tekniklerine yönelik üretici, üretici örgütleri, müteşebbis ve tüketicilere eğitim ve yayım hizmetlerinde bulunmak, denetim faaliyetlerini yürütmek, alternatif tarımsal üretim tekniklerine yönelik Bakanlıkça verilecek görevleri yapmak.

nn) Sulamaya açılan alanlarda tarım tekniklerini çiftçilere öğretmek ve yaymak,

oo) İlin, tohum, fidan, fide, gübre, ilaç, aşı, serum, zirai alet ve makine, damızlık hayvan, yumurta, civciv, balık yavrusu ve yumurtası, ipek böceği tohumu, ana arı, kovan, sperma zirai kredi gibi girdi ihtiyaçlarını ilçelerden gelen bilgiler ışığında tespit etmek, bunların tedarik ve dağıtımını için T.C. Ziraat Bankası, Tarım Kredi Kooperatifleri, Tarım Satış Kooperatifleri, tarımsal amaçlı kooperatifler, döner sermaye, bütçe imkanları ve varsa fon gibi kaynaklardan yararlanmak üzere tedbirler almak,

öö) Tarımsal yayım ve danışmanlık hizmetlerini düzenleyen, 8/9/2006 tarih ve 26283 sayılı Resmi Gazetede yayımlanan Tarımsal Yayım ve Danışmanlık Hizmetlerinin Düzenlenmesine Dair Yönetmelik kapsamındaki iş ve işlemleri yapmak, uygulamaları yaygınlaştırmak için eğitim, yayım ve tanıtım çalışmaları yapmak,

pp) İlde kurulu bulunan döner sermaye işletmesi ile ilgili iş ve işlemleri mevzuatına uygun olarak yürütmek,

rr) Toprak Koruma ve Arazi Kullanımı Kanunu ile arazi edindirme, tarım arazilerinin parçalanmasını önlemek, arazi düzenlemesi ve toplulaştırması, sulama verimliliğini arttırmak için uygun sulama tekniklerinin kullanılması ve tesislerinin yapılması, toprak kaynaklarını korumak, tarla içi geliştirme hizmetlerini yürütmek, 3083 sayılı Kanun çerçevesinde ve Bakanlıkça verilen yetki ve görevler dahilinde gerekli faaliyetleri yapmak,

ss) İlde bulunan Bakanlık kuruluşları arasında merkezden istenen verilerin toplanarak merkez kuruluşlarına bildirilmesi ve Bakanlıkça verilen talimat çerçevesinde koordinasyonu sağlamak,

şş) Bakanlıkça önceden tespit edilen ilke ve esaslar çerçevesinde hazırlanan il yıllık yatırım ve bütçe tekliflerinin planlanma, uygulama ve değerlendirmesini yapmak,

Samsun Gıda Tarım ve Hayvancılık İl Müdürlüğü 2013 Çalışma Raporu

tt) İlde, Bakanlığın orta ve uzun vadeli strateji politikaları çerçevesinde çalışmalarını yürütmek.

uu) Mevzuatla verilen diğer görevler ile Bakanlık ve vali tarafından verilecek benzeri görevleri yapmak.

2.3. Bina Durumu

İl genelinde 13 hizmet binası, 43 lojman, 1 sosyal tesis mevcuttur. İlçelerimizden Asarcık, 19 Mayıs, Salıpazarı, Tekkeköy, Canik ve İlkadım Hükümet Konaklarında, Ayvacık ve Çarşamba kirada, diğerleri kendi binalarında hizmet vermektedir.

2.4. Araç Durumu

		Binek oto	Pick-up	Jeep	Karavan	Kamyonet	Kamyon	Traktör	Toplam
1	MERKEZ	5	5	2	1	3	1	1	18
2	ALAÇAM	1				1			2
3	ASARCIK	1							1
4	AYVACIK	1	1						2
5	BAFRA	3	1					1	5
6	ÇARŞAMBA	4	2					1	7
7	HAVZA	3							3
8	KAVAK	1							1
9	LADİK	2							2
10	ONDOKUZMAYIS	1	1						2
11	SALIPAZARI	1							1
12	TEKKEKÖY	3							3
13	TERME	2	1						3
14	VEZİRKÖPRÜ	1							1
15	YAKAKENT	1							1
16	ATAKUM								
17	CANİK								
18	İLKADIM								
Toplam		30	11	2	1	4	1	3	53

Samsun Gıda Tarım ve Hayvancılık İl Müdürlüğü 2013 Çalışma Raporu

2.5. Personel Durumu

	TAR. ALI.	ARZ. Dİ.	BIT. ÜRÜ.	HAY. SAĞ. SU.	HAY. SAĞ. SU.	ÜR. TAR.	KOOR. TAR.	VER.	KIR. KAL. ÖRG.	GIDA VE YEM.	İL TOPLAM.	ALÇAM.	ASARCİK.	ATAKUM.	AVYACIK.	BAFRA.	CANIK.	ÇARŞAMBA.	HAVZA.	İLKADIM.	KAVAK.	LADİK.	19 MAYIS.	SALPAZARI.	TEKEKÖY.	TERME.	VEZİRKÖPRÜ.	YAKAKENT.	İLÇE TOPLAM.	GENEL TOPLAM.
YÖNETİCİ	5	1	1	1	1	1	1	1	1	1	11	1	1	1	1	1	1	1	1	1	1	1	1	1	1	1	1	1	17	28
ZİRAAT MÜHENDİSİ	6	21	33	1	16	14	16	16	107	2	107	2	1	10	1	12	7	8	3	12	4	3	6	2	8	6	2	4	91	198
GIDA MÜHENDİSİ									1	7	8					1		3	1	1					1				8	16
SU ÜRÜN MÜHENDİSİ									3	1	4	1				3	1	1	1	1		2				1			11	15
BALIKÇILIK TEKNJ. MÜH.											0																	1	1	1
TÜTÜN TEKN. MÜH.	4		4		2	1	1	12	2	5	12	2		5		6	2		3	3		2						20	32	
KİMYA MÜHENDİSİ	1			2				1	4	1	4																	0	4	
ÇEVRE MÜHENDİSİ	1				1			2	2		2																	0	2	
ORMAN MÜHENDİSİ								2	2		2																	0	2	
JEOLOJİ MÜHENDİSİ								1	1		1																	0	1	
ELEKTRİK MÜHENDİSİ	1							1	2		2																	0	2	
MAKİNA MÜHENDİSİ								1	1		1																	0	1	
JEODEZİ ve FOTOĞR. MÜH.		2	2					4	4		4																	0	4	
HARİTA MÜHENDİSİ		4	1					5	5		5																	0	5	
MİMAR								1	1		1																	0	1	
VETERİNER HEKİM	1			10				5	16	2	16	2	3	3	4	2	3	2	2	2	1	2	1	2	2	2	2	1	29	45
VET. SAĞ. TEKNİKERİ				8				8	8	1	8	1	1	1	1	3	3	3	1	1	3	1	1	1	1	3	1	22	30	
VET. SAĞ. TEKNİSYENİ	1			20				21	4	1	21	4	1	3	1	5	1	3	2	2	2	1	9	1	4	7	3	58	79	
SAĞLIK TEKNİKERİ	1			2				3	3		3						1	1					1			1		4	7	
ÇEV. SAĞ. TEKNİSYENİ				1				1	1		1																	0	1	
EV EKO. TEKNİSYENİ			2					1	3		3												1				2	4	7	

Samsun Gıda Tarım ve Hayvancılık İl Müdürlüğü 2013 Çalışma Raporu

	İ.M.I	TAR. ALI.	ARZ.DÇ.	BİT.ÜRİ.	BİT.SAĞ.	HAY.SAĞ.SÜ	ÜRN.	KOOR.TAR.	VER.	KIR.KAL.ÖRG.	GIDA VE YEM	İL.TOPLAM	ALÇAM	ASARCİK	ATAKUM	AVYACIK	BAFRA	CANİK	ÇARŞAMBA	HAVZA	İLKADIM	KAVAK	LADİK	19 MAYIS	SALIPAZARI	TEKKEKÖY	TERME	VEZİRKÖPRÜ	YAKAKENT	İLÇE TOPLAM	GENEL TOPLAM
SOSYOLOG								1				1																		0	1
BİYOLOG											1	1																		0	1
EKONOMİST								2				2																		0	2
ARAŞTIRMACI	1										1	2																		0	2
TEKNİKER (Ziraat)	1	5	5	9	1							21	1		5		4	6	8	5	3	1	1	4	2	5	6	1	2	54	75
TEKNİKER (Diğer)	6	6	2	1	1							16			1				1											3	19
TEKNİKER (Tütün)	2											2			2		1				1	1							1	6	8
TEKNİKER (Su Ürünleri)												0				1														1	1
TEKNİSYEN (Ziraat)						1						1	2		2		5			1	1		1	2				1	2	17	18
TEKNİSYEN (E.M.L)	11	1	2			1	2		1	2	1	17			1		2		1				1	1		2			9	26	
TEKNİSYEN YARD.	2									1		3											1							1	4
SİVİL SAVUNMA UZMANI	1											1																		0	1
SAYMAN	1											1																		0	1
AYNIYAT SAYMANI	1											1																		0	1
ŞEF	4											4																		0	4
AVUKAT	1											1								1										1	2
İSTATİSTİKÇİ	1											1																		0	1
MEMUR												0	2	1	1			1	1	1	1	1	2			1	1		13	13	
VERİ HAZ.KONT.İŞL.	1	1	1									3							1										4	7	
BİLSAYAR İŞLETMENİ	4											4			1										1				3	7	
SAĞLIK MEMURU												0																		0	0
HİZMETLİ		1										2	1				1	1												3	5

Samsun Gıda Tarım ve Hayvancılık İl Müdürlüğü 2013 Çalışma Raporu

	İ.M.I	TAR. ALI.	ARZ.DÇ.	BİT. ÜRT.	BİT. SAĞ.	HAY. SAĞ. SÜ.	ÜR.N.	KOOR. TAR.	VER.	KIR. KAL. ÖRG.	GIDA VE YEM	İL. TOPLAM	ALAÇAM	ASARCIK	ATAKUM	AVYACIK	BAFRA	CANIK	ÇARŞAMBA	HAVZA	İLKADIM	KAVAK	LADİK	19 MAYIS	SALIPAZARI	TEKKEKÖY	TERME	VEZİRKÖPRÜ	YAKAKENT	İLÇE TOPLAM	GENEL TOPLAM		
KORUMA GÜV.GÖR.	8											8																				8	
ŞOFÖR	1											1						1														3	
AŞÇI	1											1																				1	
MEMUR TOPLAM	66	37	53	57	34	27	36	310	19	5	36	5	48	26	34	17	30	14	8	35	10	25	32	15	23	382	692				692		
İŞÇİ	43	6	2			1	2	54	3	1	7	3	14	8	10	5	8	2	3	4	2	5	4	4	4	87	141				141		
GEÇİCİ PERS. (4/C)	5		4	2	2		2	15										3	1	1	1	1	3			17	32				32		
İŞÇİ TOPLAM	48	6	6	2	2	1	4	69	3	1	7	3	17	9	11	6	8	3	3	7	2	5	5	10	4	104	173				173		
4/A MÜHENDİS								0	7	4	7	4	11	9	16	8	2	4	4	4	6	5	9	7	2	109	109				109		
4/A SU ÜRÜNL. MÜH.								0																		1	1				1		
4/A VET. HEKİM								0	4	4	4	2	9	4	8	6	3	5	3	3						4	5	8	3	75	75		
4/A SOSYOLOG								0																							0	0	
4/A ŞEHİR PLANCISI								0																							0	0	0
4/A TEKNİKER								0																							0	0	0
4/A TOPLAM	0	0	0	0	0	0	0	11	8	11	6	20	13	24	14	5	9	7	7	7	6	9	15	15	5	185	185				185		
4/B MÜHENDİS								0																							0	0	0
4/B SU ÜRÜNL. MÜH.								0																							0	0	0
4/B BALIKÇ. TK. MÜH.								0																							0	0	0
4/B GIDA MÜHENDİSİ								0																							0	0	0
4/B VETERİNER HEKİM								0																							0	0	0
4/B SÖZLEŞMELİ TPLM	0	0	0	0	0	0	0	0	0	0	0	0	0	0	1	0	0	0	1	0	0	0	0	1	0	2	0	5	5	5	5	5	
GENEL TOPLAM	114	43	59	59	36	28	40	379	33	14	54	14	85	48	70	37	43	26	18	50	18	40	52	42	32	676	1055				1055		

3. TARIMSAL YAPI

3.1. Arazi Varlığı

Toprak Varlığı ve Dağılımı	Alan (ha)	Payı (%)
İşlenebilir Arazi	432.718	45,5
Çayır-Mera Arazisi	16.683	1,8
Orman ve Fundalık Arazi	385.654	40,6
Tarım Dışı Arazi	116.145	12,1
Toplam	951.200	100

3.2. Sulama

	Etüd Edilen Arazi (ha)	Sulamaya Elverişli Arazi (ha)	Ekonomik Olarak Sulanabilir Arazi (ha)	Sulamaya Açılan Arazi (ha)
Dsi	219.132	186.899	159.490	20.101
KHGM	-	-	-	10.950
Halk Sul.	-	-	-	21.300
Toplam	219.132	186.899	159.490	52.351

3.3. Bitkisel Üretim

Sebze Üretimi (Örtü Altı Dahil) 2012 Yılı TÜİK verileridir.

Sebzeler	Ekilen Alan (da)	Üretim (Ton)
Bakla(Taze)	87	83
Bamya	987	481
Barbunya Fasulye (Taze)	14.425	13.427
Bezelye (Taze)	3.547	3.470
Biber (Dolmalık)	23.878	73.759
Biber (Sivri - Charlston)	35.377	112.464
Biber (Salçalık)	27.525	68.532
Brokoli	520	620
Dereotu	87	85
Domates	49.067	319.119
Domates (Salçalık)	7.600	35.312
Enginar	0	0
Fasulye (Taze)	84.288	125.472

Samsun Gıda Tarım ve Hayvancılık İl Müdürlüğü 2013 Çalışma Raporu

Sebzeler	Ekilen Alan (da)	Üretim (Ton)
Havuç	150	450
Hıyar	10.258	52.611
Kabak (Bal)	2.796	6.768
Kabak (Sakız)	1.527	3.450
Ispanak	18.508	23.720
Karnabahar	7.600	22.692
Karpuz	21.865	118.580
Kavun	19.200	53.800
Kereviz	50	100
Lahana (Beyaz)	28.970	99.170
Lahana (kırmızı)	22.540	78.716
Lahana Kara (Yaprak)	21.423	44.212
Lahana (Brüksel)	40	60
Marul (Göbekli)	1.644	1.668
Marul (Kıvırcık)	14.773	18.103
Marul (Aysberg)	50	50
Maydanoz	365	338
Nane	57	56
Patlıcan	26.668	82.013
Pazı	65	80
Pırasa	7.059	19.568
Roka	61	61
Sarımsak (Taze)	147	189
Semizotu	81	119
Soğan (Taze)	1.494	1.698
Tere	65	63
Turp (Bayır)	882	2.564
Turp (Kırmızı)	583	1.511
Pancar (Kırmızı)	1000	3000
Toplam	457.311	1.388.247

Meyve Üretimi (2012 Yılı TÜİK verileridir)

Meyveler	Toplu Meyveliklerin Alanı (da)	Toplu ve Dağıntık Ağaç Sayısı			
		Meyve Veren Yaşta	Meyve Vermeyen Yaşta	Üretim(Ton)	
Sert Kabuklular	Armut	1.263	244.514	85.420	8.220
	Ayva	142	61.236	18.855	2.025
	Elma	5.381	702.567	410.563	18.173
	Muşmula	8	28.815	5.432	595
	Erik	189	133.337	35.447	3.891
	Kiraz	1.724	101.030	77.555	2.394
	Kızılcık	0	92.905	2.217	1.308
	Şeftali	14.890	590.364	48.934	26.995
	Vişne	848	43.768	19.618	937
	Zeytin	242	19.665	6.570	95
Sert Kabuklular	Antepfıstığı	0	0	0	0
	Ceviz	11.648	117.494	125.471	3.274
	Fındık	883.410	43.292.155	3.969.495	100.566
	Kestane	0	26.050	5.275	464
Üzümü Meyveler	Ahududu (da)	2	0	0	2
	Böğürtlen (da)	103	0	0	105
	Çilek (da)	503	0	0	487
	Dut	0	52.807	14.196	2.137
	İncir	290	71.465	13.070	2.870
	Kivi	1.494	58.460	24277	2.727
	Muz	0	0	0	0
	Nar	60	10.465	5.550	253
	Trabzon Hur.	10	12.525	12.135	605
	Üzüm (da)	1.046	0	0	1.157
Toplam	923.253	45.659.622	4.880.080	179.285	

Samsun Gıda Tarım ve Hayvancılık İl Müdürlüğü 2013 Çalışma Raporu

Tarla Bitkileri (2012 Yılı TUIK verileridir.)

	Ürünler	Ekiliş (Dekar)	Üretim (Ton)
Tahıllar	Buğday	1.096.020	354.184
	Arpa	78.210	18.530
	Çavdar	6.900	2.650
	Yulaf (Dane)	12.854	2.631
	Kaplıca	3.600	687
	Mısır (Dane)	199.909	113.030
	Çeltik	154.201	121.713
Baklagiller	Bakla (Kuru - Yemeklik)	11	3
	Bezelye (Kuru)	40	7
	Nohut	15.005	2.081
	Fasulye (Kuru)	49.038	4.011
	Mercimek (Yeşil)	0	0
	Fiğ (Dane)	22.160	3.644
Endüstriyel Bitkiler	Tütün	66.255	6.625
	Şeker Pancarı	24.070	84.995
	Kenevir (Lif)	63	6
Yağlı Tohumlar	Ayçiçeği (Yağlık)	142.400	50.853
	Kenevir (Tohum)	64	4
	Soya	25.970	10.430
	Kolza (Kanola)	250	88
Yumru bitki	Soğan (Kuru)	680	1.334
	Sarımsak (Kuru)	255	322
	Patates	18.820	44.100
Yem Bitkileri	Hayvan Pancarı	150	750
	Yonca	6.865	21.995
	Korunga	10.550	18.804
	Yulaf (Ot)	27.823	43.989
	Mısır (Hasıl)	350	495
	Mısır (Silaj)	163.305	550.807
	Tritikale (Dane)	13.848	4.977
	Tritikale (Ot)	600	360
	Fiğ (Y.Ot)	335.750	468.773
	Sorgum (Ot)	750	1.500
	Süpürge Otu	500	500
Toplam		2.477.266	1.934.887

3.4. Hayvansal Üretim (2012 Yılı TUİK verileridir.)

Islah Durumu		Sayısı (ad)
Sığır	Kültür	82.874
	Melez	180.765
	Yerli	90.920
Sığır		354.559
Manda		14.041
Toplam BB		368.600
Koyun		186.127
Keçi		20.002
Toplam KB		206.129

Büyük Baş-Küçük Baş Süt Üretimi		Süt Üretim (ton)	Et Üretim (ton)
Sığır	Kültür	109.204	3.900
	Melez	188.417	
	Yerli	39.014	
Toplam Sığır		336.635	
Manda		6.309	142
Toplam BB		342.944	4.042
Koyun (yerli)		7.605	359
Koyun (merinos)		10	
Keçi (kıl)		821	32
Keçi (Tiftik)		0	
Toplam Küçük Baş Süt Üretimi		8.436	391
KB+BB Süt Üretimi		351.380	4.433

TARIMSAL ALTYAPI VE ARAZİ DEĞERLENDİRME ŞUBE MÜDÜRLÜĞÜ ÇALIŞMALARI

A- 3083 SAYILI SULAMA ALANLARINDA ARAZİ DÜZENLENMESİNE DAİR TARIM REFORMU KANUNU KAPSAMINDAKİ ÇALIŞMALAR

1. -Toplulaştırma Çalışmaları

	Projenin Adı	Projenin Bedeli (TL)	Projenin Alanı (ha)	Yol (m)	Sulama (m)	Projenin Durumu
1	Bafra Ovası Arazi Toplulaştırma Projesi	1 187 922,57	8 000	14 390	-	Tescil aşamasında
2	Bafra Ovası Katılımcı Arazi Toplulaştırma Projesi	1 202 958,13	5 876	10 922	-	Tescil aşamasında
3	Alaçam AT ve TİGH Projesi	2 916 909,77	7 562	-	-	Arazi derecelendirme çalışmaları yapılıyor.
4	Amasya Geldingen Ovası AT ve TİGH Projesi	5 999 499,86	10 060	75 861	10 500	Askı işlemleri devam ediyor.
5	Sinop Boyabat Durağan Katılımcı AT Projesi	2 316 611,48	2 388	212 530	-	Tescil aşamasında
6	Sinop Boyabat Durağan AT ve TİGH Tamamlama Projesi	13 210 054,96	2 388	-	207 200	Kesin kabulü yapıldı.
7	Amasya Gümüşhacıköy Katılımcı AT Projesi	1 785 984,07	4150	141 000	-	Kesin kabulü yapıldı
8	Amasya Gümüşhacıköy TİGH Projesi	4 366 905,71	4 750	-	117 000	Geçici kabulü yapıldı.

Samsun Gıda Tarım ve Hayvancılık İl Müdürlüğü 2013 Çalışma Raporu

	Projenin Adı	Projenin Bedeli (TL)	Projenin Alanı (ha)	Yol (m)	Sulama (m)	Projenin Durumu
9	Amasya Gümüşhacıköy Çetmi Köyü AT Projesi	475 694,98	600	30 000	-	Geçici kabulü yapıldı.
	TOPLAM	33 462 541,53	38 636	484 703	334 700	

2-Toplulaştırma Öncesi Arazi Etüt Çalışmaları

Etüt Tarihi	Etüt Sahası	Etüdü Yapılan Alan	Etüt Yapılan Köyler	Görüş
21.09.2012	Bafra Sağ Sahil Sulama Sahası	2 276 ha	Sarıköy ve Balıklar	Olumlu
15.11.2012	Vezirköprü Barajı Sulama Sahası 1. Kısım	3 000 ha	8 Köy	Olumlu
01.04.2013	Vezirköprü Barajı Sulama Sahası 2. Kısım	2 500 ha	9 Köy	Olumlu
22.10.2013	Vezirköprü Barajı Sulama Sahası 3. Kısım	4 500 ha	6 Köy	Olumlu
06.05.2013	Kozansıkı Göleti Sulama Sahası (Kavak)	150 ha	Karlı, Sarıalan, Çiğdem, Kozansıkı	Olumsuz
06.05.2013	Ladik İbi ve Havza Ovaları Sulama Sahası	6 800 ha	19 Köy	Olumsuz
15.11.2013	Derinöz Barajı Sulama Sahası	4 000 ha	17 Köy	Olumlu
TOPLAM		23 226 ha	65 Köy	

3- 3083 Sayılı Kanuna Göre 2013 Yılı Tarım Dışı Kullanım İzinleri

Konusu	Başvuru Sayısı	Olumlu	Olumsuz
Tarım Dışı Tahsisler	7	3	4
Arazi Vasıf Değişiklikleri	4	3	1
Hazine Arazisi Tahsisleri	2	1	1
Toplam	13	7	6

4- 3083 Sayılı Kanuna Göre 2013 Yılı Satış İzinleri

Samsun İli	Başvuru Sayısı	İşleme Konu Arazi Miktarı (ha)	İşleme Konu Parsel Sayısı
Bafra İlçesi	189	2107	189
Alaçam İlçesi	177	242	177
Toplam	366	2349	366

Arazi Toprak Dağıtım Norm (III. Sınıf) Değerleri

Uygulama Bölgesinin Adı	Sulu (da)	Kuru (da)
Samsun – ALAÇAM	35	65
Samsun – BAFRA	28	50

5-Köy Gelişim Alanları Çalışmaları

Mülga Tarım Reformu Samsun Bölge Müdürlüğü tarafından Sinop İli Boyabat İlçesi Osman Köyünde yapılan köy gelişim alanı projesi kapsamında üretilen mülkiyeti maliye hazinesine ait 68 adet parselin satışından kalan 32 adet parselin; arsa bedellerinin yeniden belirlenmesi için bedel takdir komisyonu kurulmuş ve çalışmalar sonuçlandırılmıştır. Ayrıca yeniden belirlenen arsa bedelleri üzerinden parsellerin satışı için ihale komisyonu kurulmuş ve 2886 sayılı yasaya göre yapılan ihale ile satış işlemleri gerçekleştirilmiştir.

B- 5403 SAYILI TOPRAK KORUMA VE ARAZI KULLANIMI KANUNU KAPSAMINDAKİ ÇALIŞMALAR

**1- Tarım Dışı Kullanım İzinleri
2005-2013 Yılları Arası Tarım Dışı Kullanım İzinleri**

YILLAR	BAŞVURU SAYISI	İZİN VERİLEN (Ha)										İzin verilmeyen (ha)	İrtifak hakkı (ha)	kapsamı dışında kalan (ha)	Genel Toplam (ha)
		MT		TA			OT		DT	Toplam					
		SMT	KMT	KTA	STA	SOT	KOT								
2005	3			0,6							0,6				0,6
2006	27	55,9		55,7							111,6	58,4	0,24		170,3
2007	25			15,3							15,3	487,1	0,1		502,5
2008	51	2,4		440,5	8,9	9,2	3,2		0,1		464,3	59,6	336,3		860,5
2009	48	302,5		156,4	3,5	86,6	101,9		25,5		676,5	51,5	110,5		844,8
2010	42	2,4		15,8	0,1	0,1					18,3	496,6	89,2		604,2
2011	58		0,1	345,9	5,7	20,9	5,4		0,5		378,5	192,7	266,2		866,7
2012	67	87,0		132,9		111,4	239,6		1,7		572,7	56,4	388,7		1017,8
2013	43		10,7	71,7	10,5	0,9	143,7		0,7		238,1	633,2	169,6		1076,8
TOPLAM	365	450,2	10,8	1240,9	28,7	221,2	493,8		28,4		2476,1	2035,6	1360,8		5944,1

Samsun Gıda Tarım ve Hayvancılık İl Müdürlüğü 2013 Çalışma Raporu

2013 Yılı Tarım Dışı Kullanım İzinleri

BAŞVURU SAYISI	İzin Verilen (ha)								İzin Verilmeyen (ha)	İrtifak hakkı (ha)	Kanun kapsamı dışında kalan (ha)	GENEL TOPLAM (ha)
	MT		TA		OT		DT	Toplam				
	SMT	KMT	KTA	STA	SOT	KOT						
43		10,7	71,7	10,5	0,9	143,7	0,7	238,1	633,2	35,8	169,6	1076,8

MT: Mutlak Tarım TA: Marjinal Tarım Arazisi OT: Özel Ürün Arazisi
 SMT: Sulu Mutlak Tarım KTA: Kuru Marjinal Tarım Arazisi SOT: Sulu Özel Ürün Arazisi
 KMT: Kuru Mutlak Tarım STA: Sulu Marjinal Tarım Arazisi KOT: Kuru Özel Ürün Arazisi

2013 Yılı Tarım Dışı Kullanım İzinleri Sektörel Dağılım Cetveli

Tarımsal	Sanayi		Turizm	Eğitim	Sağlık	Ulaştırma	Enerji	Konut	Diğer	Toplam
	Diger									
0,0	2,1		12,3	10,6	0,0	127,8	2,9	61,1	21,1	238,1

2-İzinsiz Tarım Dışı Arazi Kullanımlarına İlişkin Cezalar

Sıra No	İzinsiz Kullanımın Sebebi	Cezanın Muhatabı	Ceza Miktarı (TL)
2013-1	Bafra Dededağ (Konut)	Mehmet KIYAK	599,66
2013-2	Havza Belalan (Kantar)	Nami ALKAN	295,74
2013-3	Kavak Bekdemir (Çimento Fabrikası)	KAVÇİM	89 917,31
2013-4	Bafra Burunca (Konut)	Haset BAK	218,74
2013-5	Kavak Tekke(Dolgu)	Karayolları 7. Bölge Müdürlüğü	41 911,00
2013-6	Terme Kozlu (Doğalgaz Çevrim Santrali)	OMV	2 097 456,00

Samsun Gıda Tarım ve Hayvancılık İl Müdürlüğü 2013 Çalışma Raporu

3-Tarımsal Amaçlı Yapılar

Tarımsal Amaçlı Yapının Konusu	Verilen İzin Miktarı (adet)	İzin Verilen Alan (Ha)
Kümes (Broiler)	47	93,2213
Ahır (Büyükbaş Besi 50 baş)	1	0,235
TOPLAM	48	93,4563

4-Tarım Dışı Kullanım İzni Verilen Alanlarda Talep Edilen Toprak Koruma Projeleri

Sıra No	Tarım Dışı Kullanım İzni İsteyen Kurum	Faaliyetin Konusu	Toprak Koruma Projesinin Konusu
1	Ladik Kaymakamlığı	Yöresel Ürünler Satış Alanı	Beton Fosseptik Havuz Beton Direkli Tel Çit Arıtma Tesisi Çevre Ağaçlandırması İstinat ve İhata Duvarı Çökertme Havuzu Paket Biyolojik Arıtma Zemin Beton Kaplaması vs. konularda Toprak Koruma Projesi hazırlanmıştır.
2	Kavak Belediye Başkanlığı	Lokanta	
3	Özel İdare	Çimento Fabrikası	
4	Özel İdare	Doğa Evleri	
5	Kavak Belediye Başkanlığı	Lokanta	
6	Kavak Belediye Başkanlığı	Camii	
7	Özel İdare	LPG ve Akaryakıt İstasyonu	
8	Özel İdare	Kömür Depolama ve Eleme ve Paketleme Tesisi	
9	Kozluk Belediye Başkanlığı	Doğalgaz Çevrim Santrali	
10	Özel İdare	Okul ve Yurt	
11	Özel İdare	Kırsal Turizm Tesisi	
12	Hüseyinmescid Belediye Başkanlığı	Konkasör ve Beton Santrali	
13	Özel İdare	Konut	
14	Sakarlı Belediye Başkanlığı	LPG ve Akaryakıt İstasyonu	
15	Kavak Belediye Başkanlığı	Torna Atölyesi	
16	Özel İdare	LPG ve Akaryakıt İstasyonu	
17	Özel İdare	Termal Turizm Tesisi	
18	Vezirköprü Belediye Başkanlığı	Konut	
19	Çarşamba Malmüdürlüğü	Eğitim Kampus Alanı	

**C- TOPRAK BİTKİ VE SULAMA SUYU ANALİZ LABORATUARLARI
KURULUM VE DENETİM ÇALIŞMALARI**

Sıra No	Toprak Bitki ve Su Analiz Laboratuvarı	Laboratuvarın Adı	Toprak Analizi Sayısı	Çiftçi Sayısı	Su Analizi Sayısı	Çiftçi Sayısı
1	İl Müdürlüğü Laboratuvarları	Bafra İlçe Gıda Tarım ve Hayvancılık Müdürlüğü	2849	407		
2	İl Özel İdare Laboratuvarları	-	-	-	-	-
3	TAGEM Laboratuvarları	Karadeniz Tarımsal Araştırma Enstitü Müd.	4180	441	536	57
4	Ziraat Odaları Laboratuvarları	Çarşamba Ziraat Odası	1246	730		
5		Vezirköprü Ziraat Odası	656	221		
6	Özel Laboratuvarlar	-	-	-	-	-
TOPLAM			8931	1799	536	57

D- NİTRAT DİREKTİFİ ÇALIŞMALARI

Yapılan Analizin Adı	Adedi	SAMSUN, SİNOP, AMASYA, TOKAT, GİRESUN, ORDU İllerinde su numunesi alınmış ve toplamda 1428 analiz yapılarak, sonuçları Bakanlığa iletilmiştir.
Toplam Azot	8	
Amonyak	237	
Toplam Fosfor	215	
Orto Fosfat	245	
Nitrat	723	
Toplam	1428	

E- 2013 YILI İL YAYIM PROGRAMI KAPSAMINDAKİ ÇALIŞMALAR

Alaçam İlçesine bağlı Doyran, Etyemez, Göçkün, Gökçeboğaz, Habilli, Karlı, Soğukçam, Toplu, Yeniköy, Yukarıelma, Zeytinköy Köyleri ve Fatih, Yakacık Mahallerinde; toplamda 460 kişinin katılımıyla, Alaçam da uygulanacak olan toplulaştırma ve sulama projesi hakkında bilgi verilmiş ve 460 adet liflet dağıtılmıştır.

Ladik İlçesine bağlı Budakdere Köyünde 15 kişinin katılımıyla Sulama Alanlarında Arazi Topplulaştırma Çalışmaları hakkında bilgi verilmiş ve 15 adet liflet dağıtılmıştır.

BİTKİSEL ÜRETİM VE BİTKİ SAĞLIĞI ŞUBE MÜDÜRLÜĞÜ

1. Mazot, Kimyevi Gübre ve Toprak Analizi Desteği (MGD)

2013 yılında 60.706 işletmede, 2.015.638 da alanda 20.624.245 TL destekleme ödemesi yapılmıştır.

2. Sertifikalı Tohum-Fidan Desteği

2013 yılında 2.863 işletmede, 120.886,68 da alanda 1.040.811,96 TL destekleme ödemesi yapılmıştır.

3. 2012 Yılı Ürünü Yağlı Tohumlu Bitkiler, Hububat Ve Baklagil Fark Ödemesi Desteği

Ürün	İcmal Tarihi	İşletme Sayısı	Üretim Alanı (da)	Üretim Miktarı (ton)	Destek Ödemesi (TL)
Hububat ve Baklagil (Buğday,Çeltik)	28.03.2013	7447	-	-	7.824.567,74
	18.06.2013	4244			4.435.474,48
	30.09.2013	24			21.472,30
	Toplam	11715	-	-	12.281.514,52
Yağlı Tohumlu Bitkiler (Ayçiçeği,Soya, Kanola,Dane Mısır)	18.06.2013	6480			11.227.711,76
	30.09.2013	4			75.281,81
Toplam		6484	-	-	11.302.993,57
GENEL TOPLAM		18199	-	-	23.584.508,09

2012 Yılı Ürünü Hububat ve Baklagil Fark Ödemesi Destekleme Çalışmaları dahilinde çeltik ve buğdaya yukarıda belirtilen tarihte üreticilere üç ödeme yapılmıştır. Firmalarla ilgili soruşturmalar nedeniyle 2008-2009-2010 ve 2011 yıllarında geri tahsilatlar ve blokerler bulunmaktadır. 5488 sayılı kanun kapsamında, firmalardan dolayı mağdur olan çiftçilere tekrar ödeme yapılması söz konusu olmuştur. 2011-2012 yılı ürünü desteklemesine bloke konulan üreticilerin destekleme ödemesi yapılacaktır. 2006 yılından itibaren başvuran üreticilerin dosyaları incelenerek, ödemelerine bloke konulan ve geri tahsilat yapılan üreticilerin destekleme ödemeleri 6 ay içerisinde sonuçlandırılacaktır.

Samsun Gıda Tarım ve Hayvancılık İl Müdürlüğü 2013 Çalışma Raporu

4. Çatak Desteği

Sıra No	İl Adı	İlçe Adı	Çiftçi Sayısı/KÖY	Destekleme Alanı (da)	Miktarı (TL)
1	SAMSUN	BAFRA	231 Kişi/36 Köy	17.640,346	2.381.447,21
2	SAMSUN	HAVZA	85 Kişi/2 Köy	1002,128	60.127,68
3	SAMSUN	AIAÇAM	22 Kişi/ 3 Köy	2023,559	273.180,47
	SAMSUN	ONDOKUZMAYIS	209 Kişi/ 12 Köy	4945,598	667.655,92
	SAMSUN	ÇARŞAMBA	322 Kişi/ 25 Köy	8800,00	1.188.000,62
Toplam			78 KÖY	34.500	4.570.411,9

5. Yem Bitkileri Desteklemeleri

2013 yılında İlimiz toplamında 12.622 kişiye 366.224 da alan için 15.841.379 TL ödeme yapılacaktır. Tüm İlçelerimizde yem bitkisi desteklemelerine müracaat olmaktadır. Ekilişi yoğun olan İlçelerimiz 129.871 da alanla Bafra, 65.565 da alanla Alaçam, 37.428 da alanla Vezirköprü, 43.930 da alanla Havza ve 27.678 da alanla Tekkeköy'dür.

6.1. Organik Tarım Desteği

2012 Yılı Üretim Sezonu için 2013 yılında;

Destek Miktarı (da/TL)	Desteklenen İşletme Sayısı	Desteklenen Alan (Da)	Destekleme Miktar (TL)
35+10	586	16.884,97	550.178,07

Destek Miktarı (Anaç Sığır/TL)	Desteklenen İşletme Sayısı	Desteklenen Anaç Sığır Sayısı (Adet)	Destekleme Miktar (TL)
112,5 + 30	1	163	23.227,50

Destek Miktarı (Buzağı /TL)	Desteklenen İşletme Sayısı	Desteklenen Buzağı Sayısı (Adet)	Destekleme Miktar (TL)
37,5 + 12,5	1	68	2.687,50

Ödemesi yapıldı.

2014 yılında ise 2013 yılına ait;

Destek Miktarı (Anaç Sığır/TL)	Desteklenen İşletme Sayısı	Desteklenen Anaç Sığır Sayısı (Adet)	Destekleme Miktar (TL)
150	2	247	37.050,00

Samsun Gıda Tarım ve Hayvancılık İl Müdürlüğü 2013 Çalışma Raporu

Destek Miktarı (Buzacağı /TL)	Desteklenen İşletme Sayısı	Desteklenen Buzacağı Sayısı (Adet)	Destekleme Miktar (TL)
50	1	54	2.700,00

ödeme yapılacaktır.

DESTEKLEMELER	2010	2011	2012	2013	Toplam (TL)
Organik Tarım Desteği	281.384	243.597	550.178	-	1.075.159,00
Organik Hayvancılık Desteği	-	14.850	25.915	39.750*	80.515,00

* Ödemesi 2014 yılında yapılacak

Ödeme Yılı	Destek Miktarı (da/TL)	Desteklenen İşletme Üretici Sayısı	Desteklenen Alan (da)	Destekleme Miktar (TL)
2009	18	300	9.941,119	178.940,11
2010	20	195	5.323,881	106.477,63
2011	25	413	11.255,547	281.384,30
2012	25	304	9.743,875	243.597,03
2013	35+10	586	16.884,970	550.178,070

6-2. Organik Tarım Sertifikasyon Çalışması

Üretici Grup Sayısı	Köy Sayısı	Kişi Sayısı	Sertifikalı Alan(da)	Üretim Alanı(da)	Üretim Miktarı (ton)	Bütçesi (TL)
3	124	632	49.230	22.613	3.395	39.896

6.3. Organik Tarımı Geliştirme Çalışmaları

- ✓ Organik tarım faaliyetinde bulunan fındık üreticilerine Organik Tarımda Bitki Besleme ve Organik Gübreleme yöntemleri konusunda 6 adet eğitim toplantısı düzenlenerek 150 çiftçi ve Tarımsal Yayım Danışmanı ile teknik personel olarak görev yapan 5 kişiye eğitim verilmiştir.

Yılı	Çiftçi Toplantıları		İlköğretim Okulları Eğitimi		Panel ve Seminerler		Danışman Eğitimi	
	Sayısı	Eğitilen Çiftçi	Sayısı	Eğitilen Öğrenci	Sayısı	Katılımcı Sayısı	Sayısı	Katılımcı sayısı
2013	6	150	-	-	-	-	1	5

- ✓ 2011/4 sayılı genelge çerçevesinde; organik hayvansal üretim gerçekleştiren 2 müteşebbis, denetimi gerçekleştirilmiştir.
- ✓ 15-19 Mayıs 2013 tarihinde 4. İzmir Organik Ürünler Fuarına katılım sağlanmıştır. İlimizde organik üretim yapan 20 üreticinin fuara katılımı sağlanmıştır.

Samsun Gıda Tarım ve Hayvancılık İl Müdürlüğü 2013 Çalışma Raporu

- ✓ İlimizde Türkiye 5. Organik Tarım Sempozyumu " Ondokuz Mayıs Üniversitesi (OMÜ) Ziraat Fakültesi önderliğinde, GTH Bakanlığı, Samsun İl Özel İdaresi ve İl Müdürlüğümüz katkılarıyla 25-27 Eylül 2013 tarihinde düzenlenmiştir. Sempozyumda 59 sözlü bildiri ve 58 poster sunumu yapılmış; bildiriler Samsun İl Özel İdaresi Katkılarıyla 2 cilt halinde 1000 adet kitap basımı gerçekleştirilmiştir.
- ✓ OTKYP Projesi kapsamında ilimiz organik fındık üretiminin artırılması amacıyla sertifikasyon, eğitim ve mal alımı kapsamında 76.787 TL ödeme yapılmıştır. Bu kapsamda üreticilere dağıtılmak üzere 450 Adet Vermicompost gübre (1Lt) ve 110 adet (100 ml lik Spinosad etken maddeli) Organik ilaç alımı gerçekleştirildi.

İlçeler Organik Üretim Alanları (2013)

İlçe Adı	Köy Sayısı	Üretici sayısı	Kullanılan Alan (da)	Belgelenen Alan (da)	Üretim Alanı (da)
Alaçam	4	5	1493,308	2404,342	1493,308
Atakum	9	10	406,679	499,051	181,445
Ayvacık	6	9	343,254	363,492	313,466
Bafra	9	15	1381,776	1669,34	880,263
Canik	6	14	1105,047	1396,111	654,978
Çarşamba	45	398	15032,644	18966,5412	13500,861
Ladik	2	14	685,835	740,166	666,156
Ondokuzmayıs	17	243	7522,458	16556,657	7146,868
Tekkeköy	7	46	1724,785	1957,461	1630,406
Terme	31	184	9814,95	95218,7	8920,034
Toplam			39510,736	139771,8612	35387,785

Samsun'da Organik Tarım Ürün Grupları Üretim ve Alanları (2013)

Ürün Grubu	Köy Sayısı	Üretici sayısı	Kullanılan Alan (da)	Belgelenen Alan (da)	Üretim Alanı (da)
Meyve	117	886	29942,879	127192,7112	28518,162
Sebze/Çiçek	24	35	1103,158	1759,132	455,177
Tarla Bitkileri	58	165	8464,699	10820,018	6414,446
Toplam			39510,736	139771,8612	35387,785

Samsun'da Organik Hayvansal Üretim Verileri (2013)

	Yetiştirme Şekli	Üretici Sayısı	Hayvan sayısı (Ad.-BB)	Üretim Miktarı (Ad -Kg-Lt) (2012)
Kanatlı	Et	1	97.970	569.849
	Yumurta	1	35.741	9.513.022
Büyükbaş	Et	2	114	0
	Süt	2	287	387.937

Samsun'da Ekonomik Değeri Olan Ürünlerinin Üretim ve Alanları

Ürün Adı	Üretici sayısı	Kullanılan Alan (da)	Belgelenen Alan (da)	Üretim Alanı (da)	Tahmini Üretim (kg)
Buğday	20	392,741	543,734	236,948	40818
Ceviz	19	176,927	177,503	89,323	11483
Çayır	26	733,199	848,754	702,101	73914,469
Çeltik	8	284,146	375,191	284,146	10
Elma	19	210,423	262,052	86,131	21783
Fasulye	14	897,258	916,956	333,685	11958
Fındık	870	29022,99	126115,325	28184,586	3318164,4
Fiğ	48	1468,432	2113,437	989,11	300350
Kanola	3	236,042	617,355	236,042	99900
Kivi	11	99,326	116,331	60,921	55070
Mısır	66	1077,697	1273,23	661,296	369540
Mısır (silaj)	30	557,43	816,933	323,504	305867
Soya	7	1818,985	2210,538	1518,985	117742

Yıllara göre Organik Tarım verileri

Yıllar		Çiftçi Sayısı	Üretim Alanı (ha)	Üretim Miktarı (ton)
2009	ORGANİK	308	4474,10	2369,42
	GEÇİŞ	521	1586,60	3267,02
	TOPLAM	829	6060,70	5636,44
2010	ORGANİK	95	496,66	1802,50
	GEÇİŞ	993	2734,75	4971,92
	TOPLAM	1088	3231,41	6774,42
2011	ORGANİK	285	1081,29	1520,72
	GEÇİŞ	914	2190,25	2170,99
	TOPLAM	1199	3271,54	3691,71
2012	ORGANİK	356	2144,47	3030,56
	GEÇİŞ	890	2121,07	3349,27
	TOPLAM	1246	4265,54	6379,83
2013	ORGANİK	545	1712,44	3304,26
	GEÇİŞ	1071	2436,04	3412,59
	TOPLAM	1616	4148,48	6716,85

7. İyi Tarım Uygulamaları (İTU) Projesi Çalışmaları

İlimizde de İyi Tarım Uygulamaları çalışmaları 2013 yılı içerisinde; Çarşamba, Terme, Bafra ve İlkadım İlçelerinde yazlık sebze, kışlık sebze, biçilebilir tarla ürünleri ve meyve gruplarında yaklaşık 48130,141 da alanda, 572 üretici de iyi Tarım uygulamaları ve sertifikasyon hizmet alım çalışmaları devam etmektedir.

İTU kapsamında Bireysel sertifikasyon hizmeti alan 3 meyvecilik şirketinde toplamda arazi kontrol ve denetim çalışmaları devam etmektedir.

Samsun Gıda Tarım ve Hayvancılık İl Müdürlüğü 2013 Çalışma Raporu

2013 yılının ilk altı ayında, 8 İlçede 22 köyde, toplam 607 üreticinin katıldığı üretici odaklı, 1 ilçede 2 okulda toplam 150 öğrencinin katıldığı gençlere yönelik ve merkezde 25 tüketicinin katıldığı tüketici odaklı eğitim çalışmaları gerçekleştirilmiştir.

İÖİ Kaynaklı Sertifikasyon Hizmet Alım İçin Projenin Bütçesi

Üretici Sayısı	İTU Alanı (da)	Hedeflenen Bütçe (TL)	Gerçekleşen Bütçe (TL)
569	46818,841	150.000	TOPLAM : 112.000

İlçeler	Üretici grubu	Özel sektör Adı	Çiftçi sayısı	Yazlık sebze Alan (da) (kavun, karpuz, domates, biberMfasulye)	Kışık sebze Ü.Alan (da) (Beyaz-Kırmızı lahana, karnabahar brokoli marul)	Tahıl grubu Ü. Alan (da) Çeltik, D.mısır	Meyve Alan Ü. Alanı (da) Elma, armut, erik, kiraz, şeftali çilek, kivi	GENEL TOPLAM
Bafra	Sebze Üreticileri Birliği		222	2409.619	1775.692	17708.257		21893,568
	Tahıl Üreticileri Birliği		195	207.272	587.102	21712.463		22506,837
Merkez	Ziraat Odası		3	-	-		33,175	33,175
Terme	Meyve Üreticileri Birliği		27	-	-	-	236,987	236,987
Çarşamba	Merkez Tar. Kredi Koop.		52	-	-	-	1499,041	1499,04
	Dikbıyık Tar. Kredi Koop		7	72.8	-	-	68.083	140,883
	Örtü Altı Seb.Yet. Birliği		55	413,325	-	-	-	413,325
	Çarşamba Kızılot TKK.		8	32	-		63.026	95,026
		Alerg İnşaat Gıda AŞ.	1					416
Tekkeköy		Koni İnş.San.AŞ.	1				400	400
19 Mayıs		Sammey Gıda AŞ.	1				495,30	495,3
Toplam			572	3135,07	2362,79	39420,72	3211,61	48130,141

İyi Tarım Uygulamaları Eğitim Çalışmaları

Üretici Odaklı Eğitim		Tüketici Odaklı Eğitim		Gençlere yönelik Okul Eğitim	
Yapılan Eğitim Sayısı	Eğitime Katılan Üretici Sayısı	Yapılan Eğitim Sayısı	Eğitime Katılan Tüketici Sayısı	Yapılan Eğitim Sayısı	Eğitime Katılan Tüketici Sayısı
22	607	1	25	2	150

İyi Tarım Uygulamaları Denetim Çalışmaları

İlçe	Denetlenen Grup Adı	Denetlenen Üretici Sayısı	Denetlenen Alan (da)
Bafra	Sebze Üreticileri Birliği	5	250
	Tahıl Üreticileri Birliği	2	150
	Meyve Üreticileri Birliği	2	50
Çarşamba	Merkez Tarım Kredi Koop.	-	-
	Dikbıyık Tarım Kredi Koop.	-	-
	Örtü Altı Sebze Yet. Birliği	-	-
	Alerg İnşaat Gıda AŞ.	-	-
Tekkeköy	Koni İnş.San.AŞ.	-	-
19 Mayıs	Sammey Gıda AŞ.	-	-
Toplam		9	450

8. Fındık Çalışmaları

8.1. Eğitim Çalışmaları; 2013 yılı İl yayım programı dahilinde ilimiz fındık üreticilerine fındıkta verim ve kaliteyi artırmaya yönelik eğitim çalışmaları yapılmıştır. İlimiz fındık İlçeleri köylerinde fındık yetiştiriciliğinde toprak örneği alma, gübreleme, budama teknikleri, Fındık Hastalık ve zararlılarından; Dalkıran, Kozalak akarı, Mayıs böceği, Bakteriyel yanıklık, Dal kanseri, Kök çürüklükleri, külleme ile ilgili üretici şikâyetleri ve talepleri doğrultusunda bahçe kontrolleri yapılarak mücadeleleri konusunda üreticilere bilgi aktarılmıştır. Aynı zamanda üreticilere fındık bahçelerinde uygulamalı olarak mekanik mücadeleleri gösterilmiştir. Salıpazarı ziraat odası tarım danışmanlarının talepleri doğrultusunda da cevizli köyünde fındık bahçeleri kontrol edilerek bilgi aktarıldı.

8.2. Diğer Mücadele çalışmaları (Entegre ve Kontrollü Mücadele Yönetimi):

	Program	Uygulama
Fındık Hastalık ve Zararlıları		304.070 da
Fındıkta Yabancı Ot		12.850 da

8.3. Fındık Entegre Mücadele Proje çalışmaları

2013 yılında Fındık Entegre Mücadele Projesi uygulama çalışmaları devam etmektedir. Bu çerçevede Terme, Çarşamba ve Salıpazarı ve Tekkeköy İlçelerinde 7 köyde 25 üretici ile 675 dekar çalışmalar yürütülmektedir. Proje iş planı çerçevesinde üretici bahçelerinde fındık yetiştiriciliği ve sağlığı ile ilgili konularda; Teorik ve uygulamalı olarak analiz için toprak örneği alma, budama, gübreleme, dalkıran, kozalak akarı ile ilgili üreticilerin eğitimleri sürdürülmüştür. Entegre ağma dâhil üreticilerin Fındık hastalık ve zararlıları ile Entegre Mücadele prensiplerine uygun mücadele yapmaları, kullandıkları BKÜ'leri ilgili talimata uygun seçerek uygulamaları ve kayıt altına almaları sağlanmaktadır. Eylül, ekim, kasım aylarında fındıkta Aflatoksin, hasat, kurutma, depolama hakkında üreticilere bilgi aktarılmıştır.

Mücadele Konusu	Program	Uygulama
Fındıkta Entegre Mücadele	675	675

9. Tohumluk Kontrol ve Sertifikasyon Çalışmaları

Tohumluk üreticilerinin 2013 yılında vermiş oldukları beyannameler ile sonuçlanan ve devam eden sertifikasyon işlemleri bilgileri aşağıda sunulmuştur.

İşletme Adı	Tür	Beyanname Sayısı	Üretim Alanı (da.)	Sertifika Alan Tohumluk Miktarı (kg.)
Karadeniz Tarımsal Araştırma Enstitüsü Müdürlüğü	Adi Fiğ	1	20	4.000
	Mısır	11	396	Tarla kontrolleri yapıldı. Sertifikasyon süreci devam ediyor.
	Nohut	2	20	Tarla kontrolü talep edilmediği için yapılmamıştır.
	Fasulye	1	9	Tarla kontrolü talep edilmediği için yapılmamıştır.
Karaköy TİM Bafra	Buğday	9	2.057	Tarla kontrolleri yapıldı. Sertifikasyon süreci Amasya Gökhöyük TİM de devam etmiştir.. Tahmini üretim miktarı 808.500 kg dır.
Yazıcıoğlu Tarım Vezirköprü	Buğday	5	51,197	Tarla kontrolleri yapıldı. Üretici numune alım talebinde bulunmadı.
May Tohumculuk	Soya	43	2.533,360	Tarla kontrolleri yapıldı. Sertifikasyon süreci Adana ilnde devam ediyor. Tahmini üretim 1.044.564
Beta Tohumculuk	Şeker Pancarı	75	361	Tarla kontrolü yapıldı. Sökülen fidelerin Amasya İline sevki yapıldı.
Mizagro Mizan Tarım	Buğday	12	402	87.050
	Macar Fiğ	5	40,700	2.450

10. Mera Kanunu (Tespit, Tahdit ve Islah) Çalışmaları

Mera Tespit, Tahdit ve Tahsis Çalışmaları

İlçe	Toplam Köy ve Belde Sayısı	Tespit Yapılan Köy Sayısı	Tahdit ve Tahsis Yapılan Köy Sayısı	Tahdit ve Tahdit Yapılan Mera Alanı (da)	Toplam Mera Alanı (da)
Merkez İlçe	103	95	81	21.011,487	23.834,527
Alaçam	54	54	8	3.236,892	3.236,892
Asarcık	30	30	6	171,753	171,753
Ayvacık	34	30	1	36,000	133,000
Bafra	120	119	48	27.442,912	46.136,335
Çarşamba	128	119	31	7.826,318	12.795,099
Havza	82	78	62	29.503,230	29.685,150
Kavak	86	84	39	6.319,000	6.587,600
Ladik	57	53	52	11.090,000	16.245,550
Ondokuzmayıs	26	26	24	2.845,866	4.821,158
Salıpazarı	34	34	2	117,999	117,999
Tekkeköy	44	37	18	3.552,122	3.638,521
Terme	68	65	23	3.683,484	4.262,720
Vezirköprü	140	140	69	13.028,000	15.498,960
Yakakent	13	13	1	28,920	28,920
TOPLAM	1.019	961	465	129.893,983	167.194,184

Mera Islah Çalışmaları

İlçe Sayısı	Köy/Belde Sayısı	Toplam Bütçe (TL)	Toplam Islah Alanı (da)
5	14	1.774.119	24.152

11. Süs Bitkileri Yetiştiriciliği

KESME ÇİÇEKLER	Alan (M ²)	(Adet)	
Karanfil	35.000	250.000	
Gerbera		4.000	
Glayöl (Gladiol)		20.000	
Kasımpatı (Krizantem)		30.000	
Lale		5.000	
Fresia		10.000	
Lilyum (zambak)		20.000	
Gül (Kesme)		650.000	
lisianthus		10.000	
TOPLAM			1.000.000
DIŞ MEKAN SÜS BİTKİLERİ		600.000	600.000
MEVSİMLİK		14.500	2.000.000

Samsun Gıda Tarım ve Hayvancılık İl Müdürlüğü 2013 Çalışma Raporu

Üretim şekli	İşletme sayısı	Alanı (da)	Üretim (adet)
Kesme Çiçekçilik	12	20.000	1.000.000
Dış Mekân Süs Bitkileri	10	600	600.000
Mevsimlik Çiçekçilik	1	14.5	2.000.000

12. Zirai Mücadele Alet ve İlaç Bayi Çalışmaları

İlçe Müdürlüklerinde reçete yazma yetki belgesine sahip kişilere ve özel şahıslara 57 adet reçete koçanı zimmet karşılığı teslim edildi.

Zirai Mücadele Alet ve İlaç Bayi Çalışmaları

İlaç ruhsat				İlaç, depo izin belgesi	Alet Ruhsat			
Yeni Ruhsat	Ruhsat Nakli	Adres Değişikliği	Ruhsat İptali		Yeni Ruhsat	Yeni Ruhsat	Ruhsat Nakli	Adres Değişikliği
5	6	3	8	2	4	5	2	8

Bitki Koruma Ürünleri Toptancı-Bayi Sayıları

İLÇELER	TOPTANCI	ÖZEL BAYİ	ZİR. ODA.	TKK	KAR. BİR	PANKO	TOPLAM
Alaçam		2	1	3			6
Asarcık				1			1
Atakum							
Ayvacık		2	1	1			4
Bafra		23		5		2	30
Canik							
Çarşamba		22	1	2		2	27
Havza		4	1	2	1	1	9
İlkadım	10	7					17
Kavak		1					1
Ladik		2	1			1	4
Ondokuzmayıs		3		1			4
Salıpazarı		1					1
Tekkeköy	15	5					20
Terme		8		2			10
Vezirköprü		9	1	3		1	14
Yakakent		1	1				2
TOPLAM							150

Zirai Mücadele Alet ve Makina Bayi Sayıları

İLÇELER	ÖZEL BAYI	ZİR.ODA.	TKK	KAR.BİR	PANKO	TOPLAM
Alaçam	2	1	4			7
Asarcık			1			1
Atakum						
Ayvacık	1		2			2
Bafra	27		4		2	33
Canik	2					2
Çarşamba	18	1	1		2	22
Havza	5	1	1		1	8
İlkadım	13				1	14
Kavak						
Ladik	1		1			2
Ondokuzmayıs	3		1			4
Salıpazarı	1		1			2
Tekkeköy	16					16
Terme	5		2			7
Veziroğlu	9		3		1	13
Yakakent		1				1
TOPLAM						134

Zirai Mücadele İlaç-Alet Bayi Sayısı ve Kontrol İşlemleri

Faaliyet	Sayısal Değerler (Adet)				
	Mevcut	Kontrol Edilen Bayi Sayısı	Ceza Uygulaması		
			Uyarı	İzin belgesini askıya alma	İdari para cezası
Bitki Kor. Ürünleri Toptancı (ad)	25	25	-	-	-
Bitki Koruma Ürünleri Bayi Sayısı	125	125	1	-	2
Zir. Müc. Alet ve Mak. Bayi (ad)	134	134	-	-	-

13. Genel Zararlılar

13.1. Yerli Çekirge

Merkez ve İlçeler de survey çalışmaların da, zararın en az düzeyde olduğu tespit edilmiştir. Çekirge zararlısın da kullanılmak üzere, toplam 48 lt etki maddeli ilaç ile, Havza İlçesi Beyören köyü ve Ladik ilçesi Budakdere ile Büyükkızıoğlu köyünde mücadele çalışmaları başarıyla bitirilmiş olup, 1200 dekar alan ilaçlanmıştır. Depomuzda; 2013 sonu itibariyle yaklaşık **4 lt çekirge ilacı** mevcuttur.

13.2. Tarla Faresi

Piyasaya 150 kg kg fare zehri verildi. Merkez il ve ilçelerden gelen çiftçilere döner sermaye makbuzu karşılığı fare zehri teslimi yapıldı. Yaklaşık olarak depoda **25 kg. fare zehri** mevcuttur. Gelecek yıl **400 kg** yapılması planlandı.

13.3. Muzur Hayvan:

2013 yılında İl ve ilçelere bağlı köyler de **70** adet yabancı domuz çiftçilerimizce vurularak öldürülmüştür.

14. Coğrafi Bilgi Sistemi Çalışmaları

Mera Bilgi Sistemi (MERBİS-GEP2) projesi kapsamında yeni veri tabanında bulunan meralara ait öz nitelik bilgilerinin bir kısmı veri tabanına aktarılmış olup, güncellemeler devam etmektedir. Uydu fotoğraflarından Terme İlçesine ait 5b kapsamındaki meraların tespiti yapılmış, Bafra İlçesindeki 5b mera tespitleri devam etmektedir. Ayvacık mahalle ve köylere ait parsellerin krokileri ve uydu görüntüleri bilgisayar ortamında hazırlanarak çıktıları alınmış, fındık desteklemesi başvurusu yapan üreticilerin parsellerinde arazi kontrolleri yapılmıştır. Mera Bilgi Sistemi projesinde 22a(güncelleme) kadastro çalışmaları kapsamında mevcut mera alanlarımıza ait ada ve parsel numaraları ile sınırlarının değişmesi sonucunda ortaya çıkan yeni haritalar ve sözel bilgilerin düzenlenmesi çalışmaları yapılmaktadır. Ayrıca mera kütüklerine sonradan eklenen meralar veya kütükte değişikliğe uğramış meralara ait güncel bilgilerin toplanması işlemi ve kontrolü yapılmaktadır. Yine 2b kapsamında mera vasfı olan parsellerin tespiti çalışmaları yapılmaktadır. Ayrıca MERBİS projesine girişleri yapılmak üzere tahsis amacı değişikliği yapılmış meralar tek tek dosyalarına bakılarak haritaları bilgisayar ortamında hazırlanmıştır. Toplaştırma çalışmaları kapsamında mera sınırlarındaki değişiklikler göz önüne alınarak güncellemeleri yapılmak üzere planlamaları yapılmıştır. Havza ve Vezirköprü ilçelerine ait 5b kapsamındaki mera alanlarının tespitleri yapılmıştır.

15. Fidan Sertifikasyonu ve Bitki Pasaportu İşlemleri

Basılan Bitki Pasaport Sayısı

	Adet
Meyve Fidanı	1558
Kavak Fidanı	791
Şeker Pancarı Fidesi	40
Sebze Fidesi	3
TOPLAM	2 392

Samsun Gıda Tarım ve Hayvancılık İl Müdürlüğü 2013 Çalışma Raporu

FİRMA ADI	Beyanname Sayısı	Toplam Alan (da)	Standart Fidan Sayısı	Kazanan Fidan Sayısı	Kaybeden Fidan Sayısı
Çarmey Tarım San.Tic.Ltd Şti	2	39	34.500	28.480	6.020
Koni İnşaat San.A.Ş Samsun Şubesi	6	140	324.509	146.420	178.089
Korkmaz Fidancılık (Halim-Kenan Korkmaz)	2	17	61.880	51.500	7.330
Kılıçoğlu Tarım Ürünleri San. Tic. Ltd.Şti (Mustafa Kılıç)	2	29	9.050	6.980	4.320
Karalı Tarım (Neşet Karalı)	1	9	10.000	6.900	3.100
Özdemir Fidancılık (Recep Özdemir)	1	6	13.753	12.430	1.323
Sam-Fi Fidancılık (Mustafa Keskin)	2	20	10.000	10.000	0
Bafra Fidancılık (Sultan Tüysüz-H.Osman Geçili Ortaklığı)	2	4	8.365	6.250	2.115
Salim Turgu	1	6	7.400	6.030	1.370
Temel Fidancılık (Temel Kılıç)	3	21	19.100	10.560	8.540
GENEL TOPLAM	22	291	495.507	285.550	212.207

Fidan Üretici Belgesi Ve Fidan Satış Bayii Belgesi Alan Üretici Sayısı

Fidan Üretici Belgesi	3
Fidan Satış Bayii	1
Fidan Üretici Belgesi iptal	1

16. Sebzeçilik Çalışmaları

16.1.Entegre Mücadele

3 ilçede (Bafra, Çarşamba, Tekkeköy) örtü altında üretimi yapılan sebze türlerinde, üretim tekniklerinin ve zirai mücadelenin Entegre Ürün Yönetimi prensipleri doğrultusunda uygulanabilirliğini sağlamak gayesi ile çalışmalar yürütülmektedir.

Mücadele Konusu	Program (da)	Uygulama (da)
Örtü Altı Sebze Yetiştiriciliğinde Entegre Mücadele	70	20

16.2. Diğer Entegre Mücadele

Mücadele Konusu	Program	Uygulama
Sebze Hastalık ve Zararlıları	135.515 da	135.515 da

16.3. Survey Çalışmaları

a. Patates Hastalık Etmenleri Ülkesel Sürvey Projesi

İlimizde, 2003 yılından itibaren devam etmekte olan proje kapsamında, söz konusu hastalık etmenleri ile ilgili keşif sürveyleri devam etmekte olup; herhangi bir bulaşıklığa rastlanmamıştır.

Konu/Method	Keşif	Sınırlandırma	Değerlendirme
Patates Siğili	X		
Patateste Kist Nematodu	X		
Patates Bakteriyel Kahve Rengi Çürüklüğü	X		
Patates Halka Çürüklüğü	X		
Karpuz Bakteriyel Meyve Lekesi	X		
Domates Güvesi		X	X

Temmuz 2013' te; Atakum İlçesinde bir market ile İlkadım İlçesi Pazar yerinde Patates siğili şüphesi ile alınan numuneler, ilgili tetkikler için KTAE'ne gönderilmiş olup, gelen sonuçların hastalık olduğunu göstermesi üzerine ilgili İlçe Müdürlükleri ile bulaşık patateslerin alındığı firmaya yazı yazılarak, durum bildirilmiştir. İlçe Müdürlükleri, hastalık bulaşığı olan numuneleri, İl Müdürlüğü konu sorumlusu teknik elemanların gözetiminde tekniğine uygun şekilde imhasını gerçekleştirmiştir.

b. Domates Güvesi Ülkesel Sürvey Projesi

Domateslerde önemli zarara neden olan Domates Güvesi (Tuta absoluta) zararlısına ait üretim alanlarının kontrolü ve çiftçi eğitim çalışmaları 17 İlçemizde devam etmektedir. 2013 Haziran ayı itibari ile yapılan arazi çalışmalarında; yoğun domates üretimi yapılan İlçelere (Bafra, Çarşamba, Tekkeköy, Terme, Ondokuzmayıs, Vezirköprü) ait köylerde, açıkta ve serada domates, biber ve patlıcan üretiminde Domates Güvesi zararı görülmüştür. İlçe Müdürlükleri ile temas halinde, Domates Güvesi mücadelesi ve alınması gerekli tedbirler konusunda üretici bilgilendirme çalışmaları devam etmektedir.

c. Lahana Kök Ur Hastalığı Survey Çalışmaları

Ekim 2012 tarihinde ilk olarak Bafra Merkez İlçe'de bir alanda tespit edilen ve daha sonra Eylül 2013'te Bafra İlçesi Balıklar Köyü'nde lahana ve karnabahar tarlalarında görülen Lahana Kök Ur Hastalığı ile ilgili survey çalışmaları başlatılarak hastalığın tanımı, yayılış şekli ve mücadelesi konularında arazide çiftçi eğitim çalışmaları yapılmıştır. Ayrıca; hastalığın sınırlandırılması ile ilgili İlçe Tarım Müdürlüğü ile birlikte eylem planı oluşturulmuştur.

16.4. İl Özel İdaresi Destekli Sertifikalı Patates Tohumluk Dağıtımı

Samsun Valiliği İl Özel İdare kaynaklı olarak yürütülen; "Sertifikalı Tohumluk Kullanımının Yaygınlaştırılması Projesi" kapsamında 120.000 TL, projemiz için

Samsun Gıda Tarım ve Hayvancılık İl Müdürlüğü 2013 Çalışma Raporu

ayrılmış olup, toplam 160 ton sertifikalı patates tohumluğu alımı yapılmıştır. Bu alımın 85 tonu Marfona çeşidi olup, 29 ton Havza, 35 ton Lâdik, 14 ton Asarcık, 7 ton Kavak İlçe Müdürlüğüne, 25 ton Agria ve 50 ton Marabel sertifikalı patates tohumluğu ise, Vezirköprü İlçe Müdürlüğüne Muayene ve Kabul Komisyonu” onayı alındıktan sonra teslimatları yapılmıştır. İlçe Müdürlükleri ise, söz konusu sertifikalı patates tohumluğunu, önceden kaydını yaptırmış olan çiftçilerimize dağıtmışlardır.

Tohumluğun Cinsi	Çeşidi	Desteklenen Miktar (Ton)	Proje Bedeli (KDV dahil)	Ekilen Alan (Dekar)	İstihsal Bilgileri	
					Verim (Kg/Da)	Üretim (Ton)
Patates	Marfona	85.00	54.944	340		
Patates	Agria	25.00	23.230	100		
Patates	Marabel	50.00	41.147.5	200		
Toplam		160	119.321.5	640		

16.5 Sebzeçiliği Geliştirme Projesi

İl Özel İdaresi kaynaklı “Sebzeçiliği Geliştirme Projesi” kapsamında alımı yapılan domates ve biber fideleri; 6-9.05.2013 tarihinde Vezirköprü, Havza ve Lâdik Gıda, Tarım ve Hayvancılık İlçe Müdürlüklerine teslimatı gerçekleştirilmiştir. Bu proje kapsamında yer alan Vezirköprü İlçesi Yukarı Narlı köyündeki üreticilerle; 01.02.2013 tarihinde bilgilendirme toplantısı yapılmış olup, üretim sezonu boyunca projede yer alan çiftçiler ile üretim alanlarına gidilerek, yetiştiricilik ile hastalık- zararlı kontrolleri uygulamalı olarak arazide yapılmıştır.

Proje Kapsamında İlçelere Verilen Domates ve Biber Fidesi Miktarları

İlçe Adı	Domates (Adet)	Biber (Adet)
Vezirköprü	90072 (417 Viyol)	38016 (176 Viyol)
Havza	28296 (131 Viyol)	25056 (116 Viyol)
Ladik	4104 (19 Viyol)	4104 (19 Viyol)
Toplam	122472 (567 Viyol)	67176 (311 Viyol)

16.6. Bitkisel Ürünlerde Pestisit Kalıntısı Denetim Programı Projesi

Bitkisel Ürünlerde Pestisit Kalıntısı Denetim Programı” çerçevesinde; 2013 yılı boyunca, Bakanlığımızca belirlenen sebze türleri ile numune sayıları dikkate alınarak, tekniğine uygun şekilde üretim alanlarından, programda belirtilen nitelik ve sayıda 78 numune alınarak etiketlenmiş ve ilgili laboratuara gönderilmiştir. Gelen laboratuvar sonuçları; ilgili İlçe Müdürlüklerine, üreticilere de bildirilmesi uyarısı ile resmi yazı ile gönderilmiştir.

16.7. Örtü Altı Kayıt Sistemi Çalışmaları

25 Ağustos 2010 tarihli yönetmelik gereği Örtü Altı Kayıt Sistemi aktif olarak ağırlıklı Çarşamba olmak üzere veri girişleri yapılmakta ancak İl ve İlçe icmalleri alınamamaktadır. Çevre ve insan sağlığı için Entegre mücadele prensipleri kapsamında biyolojik ve biyoteknolojik mücadele yaygınlaştırılmalıdır.

17. Meyvecilik Çalışmaları

17.1. EKÜY Çalışmaları

İlçe	Ürün	Alan da	Üretici Sayısı
Atakum	Elma	18	5
Canik	Şeftali	52	6
İlkadım	Şeftali	20	1
	Elma	19	3
	Armut	96	3
Ondokuzmayıs	Şeftali	22	1
	Armut	52	2
Tekkeköy	Elma	85	9
Terme	Elma	58	3
Yakakent	Elma	55	7
Toplam		477	40

17.2-Tahmin ve Erken Uyarı Çalışmaları

Ürün Adı	İstasyon Adresi		Program Miktarı (da)	Hitap Ettiği Alan (da)
	İlçe	Köy		
Elma	Bafra	Çetinkaya	25	86
Elma	Bafra	Yeniköy	52	158
Şeftali	İlkadım	Çorak	7	555
	Çarşamba	Yeniköseli	43	3.963
		Kuşhane	18	4.922
Elma	Çarşamba	Kuşhane	25	478
Elma	Havza	Dereköy*	3	47
Bağ	Havza	Dereköy	2	98
Elma	Vezirköprü	Çalköy*	4	86
Bağ	Vezirköprü	Çalköy	2	46
		TOPLAM	181	10.439

17.3-2014 Yılı Tahmini Entegre Mücadele Çalışmaları

Ürünler	İlçe Sayısı	Üretici Sayısı	Alan (da)
Kiraz	1	8	20
Elma	1	10	82
Şeftali	1	5	150
Toplam	3	23,5	252

İlimizde 7 tahmin istasyonunda İç Kurdu, Şeftalide Doğu Meyve Güvesi, Elma İç kurdu ve Elma Kara Lekesi için ilaçlama zamanı tespit edilmiştir. İlimizde Tahmin ve Erken Uyarı Çalışmaları; Elmada Karaleke Hastalığı; Elma İç Kurdu, Bağlarda Mildiyö ve Külleme ve Doğu Meyve Güvesi zararlısına karşı yürütülmektedir.

Elma İç kurdu ve Elma Karalekesi Çalışmaları: Elma İç Kurduna karşı 16.05.2013 tarihinde mücadeleye başlanmış 4 tekrarlı uygulama yapılmıştır. Aynı bahçede elma karalekesine karşı mücadeleye 21.03.2013 tarihinde başlanmış, 3-10 tekrarlı uygulama yapılmıştır.

Şeftalide Tahmin ve Erken Uyarı: Doğu Meyve Güvesine 04.06.2013 tarihinde mücadeleye başlanmış,iki tekrarlı uygulama yapılmıştır. Yine Şeftalide Filiz Güvesi için 09.05.2013 tarihinde ilaçlama başlamıştır.

Bağda Tahmin Erken Uyarı: Bağlarda Mildiyö ve Külleme hastalıklarına karşı; 15.04.2013 tarihinde mücadeleye başlanmış, ortalama 3 tekrarlı uygulama yapılmıştır.

17.4. Üretici Kayıt Defterleri

2013 yılı İtibarı ile üreticilere 710 defter verilmiş bunlardan bir tanesi onaylanmıştır. 71 defter resmi kontroller dışında kontrol edilmiş, 62 defter onaylanmış, 67 çiftçi denetlenerek herhangi bir para cezası uygulanmamıştır. Konu ile ilgili olarak 1737 üretici ve 58 ürün alıcısının katılım sağladığı muhtelif ilçelerde 68 adet toplantı düzenlenmiş olup 567 adet basılı materyal dağıtımı yapılmıştır.

17.5. Genel Meyve Yetiştiriciliği ve İl Özel İdare Proje Çalışmaları

Terme İlçesi Hüseyinmescit Köyüne 296 adet Teknik Şartnamede belirtilen şartlara uygun T Direk alımı yapılmıştır.

17.6. Meyve Hasatlık Ve Zararlıları İle Karantina Etmenleri Mücadelesi

Hasat Öncesi Pestisit Takibi projesi kapsamında muhtelif ilçelerdeki bahçelerden elma ve armut numunesi alınarak analize gönderildi. Hasat Öncesi Pestisit İzleme kapsamında 23 adet numune alınarak ilgili laboratuarlara gönderilmiştir.

Etmen	Survey Alanı da	Parsel Sayısı	Bulaşıklık Durumu
Kivide Bakteriyel Kanser	286	36	-
Bağ da FD ve BN	32,7	16	-
Şarka	846	73	(+) 3 da

HAYVAN SAĞLIĞI, YETİŞTİRİCİLİĞİ VE SU ÜRÜNLERİ ŞUBE MÜDÜRLÜĞÜ 2013 YILI FAALİYET RAPORU

A. HAYVAN SAĞLIĞI HİZMETLERİ

1. Hayvan Hastalıkları İle Mücadele

2014 Yılı Programına Esas 2013 Yılı Hayvan Mevcutları

İlçe adı	Mücadele Programında Bildirilen Hay. Mevcutları			
	Sığır	Koyun -keçi	Tek tırnaklı	Kedi-köpek
Alaçam	24.800	19.400	930	1250
Asarcık	12.000	900	490	300
Atakum	13.000	4.169	200	650
Ayvacık	9.610	1.100	465	215
Bafra	50.000	27.700	2750	2.000
Canik	12.100	6.500	900	1.150
Çarşamba	40.300	9.505	85	1.950
Havza	29.100	32.150	910	2.300
İlkadım	7.055	2.702	102	2.250
Kavak	16.380	8.550	145	500
Ladik	16.286	13.482	110	750
19 Mayıs	15.000	3.090	30	325
Salıpazarı	10.000	1.100	357	1.300
Tekkeköy	18.350	18.920	26	800
Terme	23.850	2.700	429	1.055
Vezirköprü	39.500	34.000	900	1.500
Yakakent	7.650	11.630	550	650
TOPLAM	344.981	197.598	9.379	18.945

Samsun Gıda Tarım ve Hayvancılık İl Müdürlüğü 2013 Çalışma Raporu

Şap Hastalığının Kontrolü Projesi Şap Aşılama Kampanyası Sonuçları

İlçe Adı	İlkbahar				Sonbahar			
	B.Baş Prog.	Aş. B.baş Say.	Gerçek. %	Aş. K.baş Hy. Sy.	B.Baş Prog.	Aş. B.baş Say.	Gerçek.%	Aş. K.baş Hy. Sy.
Alaçam	21.094	21.500	102	600	22.413	21.238	95	250
Asarcık	12.522	10.050	80	0	13.304	8.960	67	0
Atakum	14.853	13.200	89	700	15.781	12.600	80	0
Ayvacık	7.688	7.149	93	0	8.169	7.322	90	0
Bafra	40.800	39.927	98	3.177	43.350	45.730	105	5.000
Canik	11.280	10.732	95	0	11.985	8.994	75	0
Çarşamba	32.240	32.025	99	0	34.255	32.604	95	0
Havza	27.849	26.194	94	0	29.589	26.527	90	0
İlkadım	5.724	6.543	114	0	6.082	5.417	89	0
Kavak	14.451	14.468	100	0	15.354	13.167	86	0
Ladik	12.238	12.384	101	0	13.002	12.487	96	0
19 Mayıs	15.219	14.602	96	101	16.170	11.665	72	0
Salıpazarı	8.000	8.998	112	0	8.500	8.356	98	0
Tekkeköy	14.680	14.513	99	3.496	15.598	16.616	107	0
Terme	19.000	22.043	116	2.235	20.188	18.931	94	68
Vezirköprü	31.600	31.129	99	0	33.575	32.998	98	0
Yakakent	5.642	6.150	109	0	5.994	5.980	100	0
TOPLAM	294.880	291.607	99	10.309	313.309	289.592	92	5.318

Şap Hastalığı Mihrakları

İlçe Adı	2012	2013	
	Mihrak Sayısı	Toplam Mihrak Sayısı	Aktif Mihrak Sayısı
Alaçam	1	0	0
Asarcık	2	1	0
Atakum	3	0	0
Ayvacık	2	0	0
Bafra	5	0	0
Canik	0	1	0
Çarşamba	1	2	0
Havza	9	7	0
İlkadım	1	0	0
Kavak	5	3	0
Ladik	4	10	0
19 Mayıs	1	0	0
Salıpazarı	1	1	0
Tekkeköy	0	0	0
Terme	6	1	0
Vezirköprü	0	4	0
Yakakent	0	0	0
TOPLAM	41	30	0

Samsun Gıda Tarım ve Hayvancılık İl Müdürlüğü 2013 Çalışma Raporu

Anaflaktik Şok Vakaları ve Tazminat Ödemesi:

İlçeler	İlkbahar Dönemi				Sonbahar Dönemi			
	Şok Vaka Sayıları		Ödenen Tazminat		Şok Vaka Sayıları		Ödenen Tazminat	
	B.Baş	K.Baş	B.Baş	K.Baş	B.Baş	K.Baş	B.Baş	K.Baş
Alaçam	0	1	0	650	4	0	9.000	0
Asarcık	1	0	1.800	0	0	0	0	0
Atakum	2	0	4.882	0	1	0	3.000	0
Ayvacık	0	0	0	0	0	0	0	0
Bafra	0	0	0	0	1	0	4.500	0
Canik	0	0	0	0	1	0	3.600	0
Çarşamba	1	0	1.450	0	0	0	0	0
Havza	1	0	2.700	0	3	0	12.340	0
İlkadım	0	0	0	0	0	0	0	0
Kavak	1	0	1.000	0	0	0	0	0
Ladik	2	0	3.900	0	0	0	0	0
Ondokuzmayıs	0	0	0	0	0	0	0	0
Salıpazarı	0	0	0	0	2	0	4.000	0
Tekkeköy	0	0	0	0	0	0	0	0
Terme	1	0	975	0	0	0	0	0
Vezirköprü	2	0	4.200	0	0	12	0	4.800
Yakakent	1	0	1.520	0	0	0	0	0
TOPLAM	12	1	22.427	650	12	12	36.440	4.800

Kuduz Aşılama Kampanyası Sonuçları

İlçeler	Program	Uygulama	%
Alaçam	600	689	114,83
Asarcık	450	458	101,78
Atakum	650	733	112,77
Ayvacık	350	258	73,71
Bafra	1.200	1.080	90,00
Canik	1.150	1.061	92,26
Çarşamba	1.950	1.838	94,26
Havza	1.800	1.650	91,67
İlkadım	2.350	2.457	104,55
Kavak	400	409	102,25
Ladik	750	739	98,53
Ondokuz	300	316	105,33
Salıpazarı	1.300	1.300	100,00
Tekkeköy	950	786	82,74
Terme	760	769	101,18
Vezirköprü	1.500	1.257	83,80
Yakakent	600	704	117,33
Toplam	17.060	16.504	96,74

Samsun Gıda Tarım ve Hayvancılık İl Müdürlüğü 2013 Çalışma Raporu

Sığır ve Koyun-Keçi Brusella Aşlamaları:

İlçeler	Sığır Brusella S-19				Koyun-Keçi Brusella Rev-1			
	Program	Uyg.	%	Mihrak	Program	Uyg,	%	Mihrak
Alaçam		12520				14135		
Asarcık		6500		1		600		
Atakum		6620				1132		
Ayvacık		910				0		
Bafra		14028		2		8175		1
Canik		3193				2628		
Çarşamba		13969				6852		1
Havza		14413		26		9473		1
İlkadım		4114		1		1258		
Kavak		11249		4		3297		
Ladik		7900		2		5322		
Ondokuzmayıs		2507				805		
Salıpazarı		7160				1000		
Tekkeköy		4192				7965		
Terme		6669				953		
Vezirköprü		14350		2		23273		2
Yakakent		4526				5661		
Toplam		134.820		38		92.529		5

Sığır ve Koyun Keçi Mihrak Sayıları

İlçeler	2012		2013			
	Sığır Brus. Hast. Mih. Sayısı	K-Keçi Brus. Hast. Mih. Say.	Sığır Brus. Hast. Mih. Say.	K-Keçi Brus. Hast. Mih. Say.	S. Brus. Aktif Mih.	K-K Brus Aktif Mih.
Alaçam	2					
Asarcık	2		1			
Atakum	1					
Ayvacık						
Bafra	10	2	2	1	1	
Canik	2					
Çarşamba	3			1		
Havza	47	2	26	1		
İlkadım			1			
Kavak	12		4		3	
Ladik	5		2			
Ondokuzmayıs	1					
Salıpazarı	2					
Tekkeköy	2	1				
Terme	3					
Vezirköprü	15		2	2		
Yakakent		1				
Toplam	107	6	38	5	4	

Samsun Gıda Tarım ve Hayvancılık İl Müdürlüğü 2013 Çalışma Raporu

Sığır Brusellosisi Bakteriyolojik Tarama ve Tazminat Ödemeleri:

İlçeler	Bakteriyolojik Muayene			Kesilen Hayvan Sayısı	Ödenen Tutar (TL)
	Atık Sayısı	Pozitif	Negatif		
Alaçam	0	0	0		
Asarcık	1	1	0	1	3.600,00
Atakum	0	0	0		
Ayvacı	0	0	0		
Bafra	10	5	5	4	14.400,00
Canik	0	0	0		
Çarşamba	0	0	0		
Havza	48	45	3	69	303.968,83
İlkadım	1	1	0	1	4270,00
Kavak	4	3	1	5	19.809,00
Ladik	3	3	0	4	12.465,00
19Mayıs	0	0	0		
Salıpazarı	1	0	1		
Tekkeköy	1	0	1		
Terme	1	0	1		
Vezirköprü	3	2	1	3	10041,90
Yakakent	0	0	0		
Toplam	73	60	13	87	368.554,73

Tüberkülin Uygulaması

İlçeler	Uygulanan	Pozitif	Negatif
Alaçam	50	0	50
Atakum	44	30	14
Bafra	862	282	580
Canik	8	0	8
Çarşamba	1390	181	1209
Havza	192	35	157
Kavak	127	22	105
Ladik	127	47	80
19Mayıs	2	0	2
Tekkeköy	2.932	-	2.932
Terme	17	0	17
Vezirköprü	17	17	0
TOPLAM	5.768	614	5.154

Samsun Gıda Tarım ve Hayvancılık İl Müdürlüğü 2013 Çalışma Raporu

Koyun-Keçi Brusellosisi Bakteriyolojik Tarama ve Tazminat Ödemeleri

İlçeler	Bakteriyolojik Tarama			Kesilen/İmha Hayvan Sayısı	Ödenen Tutar (TL)
	Uygulama	Pozitif	Negatif		
Bafra	2	1	1		
Çarşamba	1	1	0		
Havza	1	1	0	3	1.800,00
Vezirköprü	1	1	0	2	990,00
TOPLAM	5	4	1	5	2.790,00

Tüberküloz Hastalığı ve Tazminat Ödemeleri

İlçeler	Kesilen Hayvan Sayısı	Ödenen Tutar (TL)
Alaçam	5	20.595,00
Atakum	31	95.255,29
Bafra	310	960.566,72
Canik	1	2.622,00
Çarşamba	172	516.910,55
Havza	41	107.449,94
Ladik	47	108.097,00
Terme	1	2047,2
Vezirköprü	28	80.576,00
TOPLAM	636	1.894.119,70

Sığır Tüberkülozu Çıkış-Sönüşleri

İlçeler	Çıkış	Sönen	Aktif
Atakum	1	1	0
Bafra	8	1	13
Canik	1	1	0
Çarşamba	6	1	5
Havza	9	7	2
Kavak	3	0	3
Ladik	4	3	2
Terme	1	1	0
Vezirköprü	1	1	0
TOPLAM	34	16	25

Samsun Gıda Tarım ve Hayvancılık İl Müdürlüğü 2013 Çalışma Raporu

Newcastle Hastalığı İle Mücadele: 8 adet mihrakta Newcastle hastalığı çıkmış olup, alınan tedbirler sonucunda tamamı 2013 yılı içerisinde söndürülmüştür.

Antraks Hastalığı İle Mücadele : 2 adet Anthrax hastalığı çıkmış ve alınan tedbirlerle söndürülmüş, mihraklar 5 yıl devam edecek aşılama programına alınmıştır.

Anthrax Aşılama Sonuçları ve Mihrak Sayıları

İlçeler	Büyükbaş				Küçükbaş			
	Progr.	Uyg.	Mih. Sayısı		Progr.	Uyg.	Mih. Sayısı	
			2008-2013 Mih. Say.	2013 Mih. Sy.			2008-2013 Mih. Say.	2013 Mih. Say.
Alaçam	800	950	1	0	1.500	600	0	0
Atakum	700	617	1	0	150	373	0	0
Bafra	5.000	5.753	9	0	250	250	1	0
Canik*	0	100	1	0	0	0	0	0
Çarşamba	500	1.166	1	0	150	110	0	0
Havza	538	582	0	0	200	140	1	0
İlkadım	275	381	1	0	222	641	0	1
Kavak	0	485	0	1	0	0	0	0
Tekkeköy	2.250	3.098	9	2	0	0	1	0
Vezirköprü	50	3.872	0	3	100	2.397	0	0
Toplam	10.113	16.419	23	6	2.572	4.511	3	1

Etlık ve Yumurtacı Ticari Kümeslerde Canlı Üretin Faaliyetleri Denetim

Mevcut Kümes Sayısı	Denetlenecek Kümes Sayısı (Prog.)	Gerçekleşme %
201	87	99

Arı İşletmeleri Denetim Sonuçları

Mevcut İşletme Sayısı	Denetlenecek İşletme Sayısı (Prog.)	Gerçekleşme %
870	272	97

Sığır İşletmeleri İlaç Kullanım Kontrolleri

Mevcut İşletme Sayısı	Denetlenecek İşletme Sayısı (Prog.)	Gerçekleşme %
82.884	6.243	99

Kuluçkahane ve Damızlık İşletmelerinin Sağlık Sertifikası : Alaçam ilçesinde 1 adet kuluçkahane işletmesine, 2013 yılında Altı aylık periyotlarda 2 defa sağlık kontrolünden ve denetimden geçirilerek sertifikalandırılmıştır.

Hastalıktan Ari İşletme Çalışması: Hastalıktan ari işletme kapsamında 2012 yılında sertifikalandırılan 1 adet büyükbaş hayvancılık işletmesinde, tarama çalışması yapılarak sonucunda sertifikası yenilendi. Bu kapsamda 2.972 adet büyükbaş hayvan için 684.937,50 TL destekleme ödemesi gerçekleştirildi. Yine aynı işletme için onaylı süt işletmesi kapsamında 2.972 adet b.baş hayvan için 157.650 TL destekleme ödemesi gerçekleştirilmiştir.

Samsun Gıda Tarım ve Hayvancılık İl Müdürlüğü 2013 Çalışma Raporu

2. Hayvan Hareketleri, Hayvanların Tanımlanması, Tescili ve İzlenmesi, Hayvan Kayıt Sistemleri

Yurtiçi Hayvan Sevki Veteriner Sağlık Raporu :

Sığır (Ad.)	Manda(Ad.)	Kanath(Ad.)	Koyun(Ad.)	Keçi(Ad.)	Kuzu(Ad.)	Ar. Kov.(Ad.)	Balık(Ad.)
49092	367	657814	31759	615	727	52521	285512

Yurtiçi Hayvan Maddeleri Sevki Veteriner Sağlık Raporu

B.baş Eti (Kg)	1.949.515
K.baş Eti (Kg)	115.620
Kanath Eti (Kg)	1,042,098,974
Balık Eti (Kg)	2.011.528
Bal (Kg)	370
B.baş Deri (Ad.)	91646
K.baş Deri (Ad.)	3373
Sakatat (Kg)	83097
Bağırsak (Kg)	4890
Yumurta (Adet)	350.000

İdari Para Cezaları

İlçeler	36E(Bild.)	36F (Hareket)	36G	40D	36A	40J	Toplam
Merkez	1			1		1	15954
Alaçam	1						639
Asarcık							
Ayvacık	1						639
Bafra	1						639
Çarşamba	11	1			1		13445
Havza	1	2					7410
Kavak		5					11796
Ladik	1						639
Ondokuzmayıs							
Salıpazarı	2	2					6144
Tekkeköy							
Terme							
Vezirköprü	3						1825
Yakakent		1	1				8445
Atakum	1						639
Canik	4						2556
İlkadım		2	1				1278
TOPLAM	27	13	2	1	1	1	72.048

Samsun Gıda Tarım ve Hayvancılık İl Müdürlüğü 2013 Çalışma Raporu

Hayvan İrk, Cinsiyet, Durum ve Hareket Değişikliği Komisyon Çalışmaları

İlçe Adı	Onay Alan Komisyon Kararı				Ret Alan Komisyon Kararı				Toplam Tespit
	İrk	Cinsiyet	Durum	Hareket	İrk	Cinsiyet	Durum	Hareket	
Alaçam	47	75	15	18	10	2	0	0	167
Asarcık	8	17	10	2	5	3	4	4	53
Atakum	23	27	26	0	3	5	11	0	95
Ayvacık	1	1	0	0	0	0	0	0	2
Bafra	25	65	128	8	39	13	0	0	278
Canik	9	26	17	5	1	2	4	1	65
Çarşamba	51	48	29	2	3	0	0	1	134
Havza	15	36	7	2	4	0	2	0	66
İlkadım	16	12	11	2	1	2	1	1	46
Kavak	24	50	39	2	1	8	18	3	145
Ladik	27	17	32	1	11	10	11	2	111
19Mayıs	50	28	37	3	18	6	1	1	144
Salıpazarı	4	3	4	2	0	0	0	0	13
Tekkeköy	45	55	19	3	7	6	1	14	150
Terme	34	17	2	1	20	0	0	1	75
Vezirköprü	23	38	9	19	5	0	0	1	95
Yakakent	8	14	1	0	0	0	0	0	23
Ara Toplam	410	529	386	70	128	57	53	0	1662
Genel Toplam	1395				238				

Hayvan Kulak Küpe Çalışmaları

Büyükbaş Kulak Küpesi

İlçe Adı	Stok(Çift)	2013'de Gelen (Çift)	2013'de Dağıtılan (Çift)	Kullanılan(Çift)	Kalan(Çift)
Merkez	14.500	210.000	173.500	-	51.000
Alaçam	883		16.000	14.183	2.700
Asarcık	211		6.000	5.139	1.072
Atakum	630		6.000	6.318	312
Ayvacık	621		3.500	3.689	432
Bafra	2.000		29.500	31.500	0
Canik	193		5.000	5027	166
Çarşamba	1.741		20.000	20.137	1.604
Havza	2.500		11.000	12.800	700
İlkadım	777		3.000	2.827	950
Kavak	1.313		6.000	6.013	1.300
Ladik	1.300		5.000	5.000	1.300
19 Mayıs	2.209		6.500	7.757	952
Salıpazarı	719		4.000	4.207	512
Tekkeköy	0		10.000	8.700	1.300
Terme	159		14.000	13.826	333
Vezirköprü	4.872		25.000	23.167	6.705
Yakakent	333		3.000	2.363	970
TOPLAM	34.961	210.000	173.500	172.653	72.308

Samsun Gıda Tarım ve Hayvancılık İl Müdürlüğü 2013 Çalışma Raporu

Küçükbaş Kulak Küpesi

İlçe Adı	Stok(Çift)	2013'de Gelen (Çift)	2013'de Dağıtılan (Çift)	Kullanılan(Çift)	Kalan(Çift)
Merkez	139.000	-	119.500	-	19.500
Alaçam	3.500		16.000	13.500	6.000
Asarcık	704		500	704	500
Atakum	853		2.500	2.973	380
Ayvacık	1.229		0	455	774
Bafra	2.000		15.500	17.100	400
Canik	1.700		3.500	3.319	1.881
Çarşamba	7.692		3.000	7.344	3.348
Havza	5.124		14.000	16.721	2.403
İlkadım	899		500	921	478
Kavak	700		8.000	4.700	4.000
Ladik	2.960		7.000	9.180	780
19 Mayıs	207		1.000	962	245
Salıpazarı	74		1.000	633	441
Tekkeköy	200		12.500	8.200	4.500
Terme	220		3.000	2.003	1.217
Vezirköprü	5.100		24.000	25.448	3.652
Yakakent	993		7.500	5.613	2.880
TOPLAM	173.155		119.500	119.776	53.379

Türkvat/KKKS'de yapılan İşlemler

Yapılan değişiklikler					
Kayıt Sistemi	İrk	Cinsiyet	Hareket İptali	Durum (Ölü/Bilinmiyor)	1100 Nolu Olurla Canlandırma
TÜRKVET	410	529	70	386	12.369
K.K.K.S	Yapılamıyor	93	524	195	

Kanatlı Veri Tabanı: Kanatlı veri tabanı 2013 yılında faaliyete geçmemiş olup güncelleme çalışmaları devam etmektedir.

Hayvan Refahı İşlemleri: İl Müdürlüğümüzce hayvan satıcılarına Çalışma İzni ile Nakliyeciler, Sürücü ve Bakıcı Yeterlilik Belgelerinin düzenlenmesi konularında ilgili yönetmelikler gereği yapılan eğitimle 198 yetiştiricimize çalışma izin belgesi düzenlenmiştir. Ayrıca 152 yetiştiricimize verilen eğitim sonucu yapılan sınavda başarılı olmuş evrakları tamamlanan 19 kişiye sürücü/bakıcı yeterlilik belgesi, 2 kişiye de nakliyeciler yetki belgesi düzenlenmiştir. Konu ile ilgili iş ve işlemler devam etmektedir.

Hayvan Park ve Pazarları Ruhsatlandırma ve Denetimi:

İlçeler	Kuruluş İzni	Çalışma İzni	Denetim Sayısı
Alaçam		1	2
Asarcık		1	2
Bafra		1	2
Çarşamba		1	2

Samsun Gıda Tarım ve Hayvancılık İl Müdürlüğü 2013 Çalışma Raporu

Çarşamba- Ağcagüney	1	-	2
Çarşamba-Kabaceviz	1	-	2
Havza		1	2
Kavak	1	-	2
Tekkeköy	1		
Vezirköprü		1	
Toplam	4	6	16

3. Veteriner Hizmetleri

Veteriner Muayenehane Çalışmaları

İlçe Adı	Samsun İli Muayenehane Sayısı	2013 Yılında Verilen İlaç Ruhsatı Sayısı	2013 Yenilenen Muayenehane Ruhsat Sayısı	2013 Yeni Verilen Muayenehane Ruhsat Sayısı	Denetim Sayısı
Alaçam	4	4	4	-	12
Asarcık	3	3	2	1	9
Atakum	8	7	6	2	24
Ayvacık	1	-	-	1	2
Bafra	14	14	12	2	30
Çarşamba	17	17	14	3	34
Havza	5	5	5	-	10
İlkadım	13	12	10	2	24
Kavak	1	1	1	-	3
Ladik	2	2	1	1	8
19 Mayıs	3	2	2	1	8
Salıpazarı	2	2	2	-	7
Tekkeköy	6	6	6	-	18
Terme	8	8	8	-	26
Vezirköprü	9	9	6	3	20
Yakakent	1	1	1	-	2
TOPLAM	97	93	80	16	237

Ev ve Süs Hayvan Satış Yeri İşlemleri

İlçe Adı	Toplam Ev ve Süs Hay. Satış Yeri	Çalışma izni Alan Ev ve Süs Hay. Satış Yeri	Denetim Sayısı
Atakum	1	-	1
Bafra	4	-	-
Canik	1	-	1
Çarşamba	4	-	-
Havza	1	-	1
İlkadım	24	5	24
Ladik	1	-	-
Tekkeköy	1	1 (Hayvan Barınma ve Eğ. Yeri)	1
Terme	3	-	-
TOPLAM	40	6	28

Samsun Gıda Tarım ve Hayvancılık İl Müdürlüğü 2013 Çalışma Raporu

2013 yılı içerisinde ruhsat alabilmeleri için Samsun Büyükşehir Belediyesinin organize ettiği ve OMÜ Rektörlüğü Veteriner Fakültesi Dekanlığı, Orman ve Su İşleri Bakanlığı XI. Bölge Müdürlüğü ile İl Müdürlüğümüzün katılımıyla gerçekleşen ev ve süs hayvanları satış işletmecilerinin eğitim kursu düzenlenmiş ve 12 kursiyere sertifika verilmiştir. Tekkeköy İlçesinde 1 (bir) adet Hayvan Barınma ve Eğitim Yeri uygunluğu sonrası çalışma izni verilmiştir.

Deney Hayvanları: İlimizde mevcut olan 1 adet Deney Hayvanları Uygulama ve Araştırma Merkezi 2013 yılı içerisinde 1 kez denetlenmiş ve faaliyetlerine ilişkin rapor Bakanlığımıza iletilmiştir.

4. Veteriner Sağlık Ürünleri ve Halk Sağlığı

Veteriner Ecza Depoları: 2013 yılında İlimiz İlkadım İlçesinde 2 adet Veteriner Ecza Deposu ruhsatlandırılmış olup, yıl içerisinde iki defa denetlenmiştir.

Veteriner İlaç-Biyolojik Madde Satış, Depolama Ruhsatlandırılması: 2013 yılında İlimizde faaliyet gösteren 93 Veteriner Muayenehaneye İlça Bulundurma ve Satma Ruhsatı verilmiştir. Alaçam İlçesinde 1 adet, Çarşamba İlçesinde 1 adet, Kavak İlçesinde 1 adet, Tekkeköy İlçesinde 1 adet, Terme İlçesinde 1 adet olmak üzere toplam 5 adet hayvancılık işletmesi İlaç Bulundurma ve Kullanma ruhsatı düzenlenerek ikişer kez denetlenmiştir.

Denetimler Sonucu 2013 Yılı İdari Para Cezaları: Ruhsatsız İlaç Satışı Sebebiyle 2 Veteriner Hekime 24.676,00 TL İdari Para Cezası, Ruhsatsız İlaç Satışı Sebebiyle 1 adet Zirai İlaç Bayisine 12.801,00 TL İdari Para Cezası, Ruhsatı olmayan yerlere İlaç Satışı sebebiyle 2 adet İlaç Deposuna 51.204 TL İdari para cezası uygulanmıştır.

5. Hayvan ve Hayvansal Ürün Sınır Kontrol İşlemleri

İthalat İzinleri

Samsun , Trabzon ve Sarp Gümrüğünden Giriş yapacak ürünler için

Kontrol Belgesi	Belge Sayısı	Miktar (kg)	Tutar (\$)
Balık Unu	28	61.707.606,00	76.478.006
Balık Yağı	19	42.698.950,00	51.302.107
TOPLAM	47	104.406.556,00	127.780.113

İthalat İşlemleri

VGB Sayısı	Ürün	Miktar	Birim	Tutar (\$)
13	Balık Unu	4.616.112,00	Kg	5.791.730,80
8	Balık yağı	551.783,00	Kg	742.303,25
24	Saman	14.015.384,00	Kg	2.481.540,88
8	Dond. Sığır Sperma	197.484,00	Adet	428.051,99
2	Koyun	1.400,00	Adet	247.000,00
1	Sirk Hayvanı	27,00	Adet	-
56		19.339.872,00		9.690.626,92

Samsun Gıda Tarım ve Hayvancılık İl Müdürlüğü 2013 Çalışma Raporu

İhracat İşlemleri

Ürün	Ülke	Miktar	Tutar (\$)
Peynir ve süt ürünleri	Gürcistan	3.590	39.580
Piliç Derisi	Azerbaycan, Özbekistan	851.394	534.743
Tavuk Eti	Gürcistan, Irak BAE	329.195,00	885.276,00
Tavuk Kıyma	Azerbaycan, Tacikistan	138.744,00	79.064,00
Sofralık Yumurta	Gürcistan	22.000	31.882
Kedi Köpek	Hollanda, Almanya	16	-
Yarka	Gürcistan	57.000	228.000
Takviye Edici Gıda	Ukrayna	2	-
Toplam		1.401.939,00	1.798.545,00

Su Ürünleri İhracat İşlemleri

Ürün	Ülke	Miktar Kg	Tutar (\$)
Balık Unu	KKTC	251.500,00	491.155,00
Marine Edilmiş Hamsi	AB Ülkeleri	625.538	3.758.318
Balık Eti Taze	Gürcistan	12.580,00	64.252,00
Kan Sülüğü	Kore, Japonya, İsviçre	27,00	28.541,00
Dondurulmuş Hamsi	AB ülkeleri	77.024,00	151.185,00
Deniz Salyangozu Eti	Kore, Çin, Japonya	250.000,00	1.968.648,00
Deniz Salyangozu Kabuğu	Kore, Çin	125.575,00	148.150,00
Deniz Salyangozu Kapağı	BAE, Dubai	2.760,00	51.060,00
Takviye Edici Gıda Balık Yağı (Numune)	Ukrayna	2	0

6. Gıda İşletmeleri Onay, Denetim ve Ulusal Kalıntı Kontrol Planı

Kesimhane ve Kombina Çalışmaları

İlçe Adı	Kesimhane Sayısı	Onay Alanı	Onay Almayan	Denetim Sayısı
Alaçam	2	-	2	6
Atakum	1	-	1	5
Bafra	1	-	1	3
Çarşamba	1	-	1	3
Havza	1	-	1	6
Kavak	2	1	1	6
Ladik	1	-	1	3
19 Mayıs	1	-	1	4
Salıpazarı	1	-	1	3
Tekkeköy	1	-	1	3
Terme	1	-	1	3
Vezirköprü	1	-	1	5
TOPLAM	14	1	13	50

Samsun Gıda Tarım ve Hayvancılık İl Müdürlüğü 2013 Çalışma Raporu

Kesim Sayıları

2012 : 18.226 B.BAŞ 11.577 K.BAŞ
2013 : 25.940 B.BAŞ 15.391 K.BAŞ Kesimi Gerçekleşti.

Mezbaha ve Kombinalarda Resmi Veteriner Hekim görevlendirmelerinden sonra bildirim yapılan kesim sayılarında B.başta % 43 K.başta % 33 artış gözlenmiştir

Denetimler Sonucu 2013 Yılı İdari Para Cezaları: Kesimhanelerde yapılan denetimlerde 1 Kesimhaneye faaliyeti ile ilgili güncel kayıtları tutmamaktan 6.400,00 TL idari para cezası, Kaçak et kesimi sebebiyle bir adet işletmeye 2560,00 TL idari para cezası uygulanmıştır.

Onaylı Tesisler ve Onay İşlemleri

İlimizde mevcut 12 adet kesimhane ve 2 adet kanatlı kesimhanesi bulunmaktadır. Bir adet kanatlı kesimhanesine onay verildi Modernizasyon planları doğrultusunda 31 Aralık 2013 tarihine kadar faaliyetlerine izin verilen 13 adet kesimhane için 2014 yıl sonuna kadar süre uzatımı yapıldı. Kesimhaneler 2013 yılı çalışma döneminde modernizasyon planları kapsamında 50 kez denetlendi.

Su Ürünleri Tesisleri Onay İşlemleri

İlimizde mevcut 6 adet onaylı taze balıkçılık ürünleri ve su ürünleri işleme tesisi mevcut olup rutin olarak her ay denetimleri yapılmaktadır. Bafra ve Yakakent ilçelerinde onay müracaatı yapmış ve işlemleri devam eden iki adet su ürünleri işleme tesisi mevcuttur.

İlçe Adı	Sayısı
Çarşamba	1
İlkadım	2
Tekkeköy	1
Terme	1
Yakakent	1
TOPLAM	6

UKKP Çalışmaları (Kalıntı İzleme)

İlimizde Süt, Yumurta, Bal, Su Ürünleri ve Kanatlı Eti numunelerinde program kapsamında kalıntı izleme çalışmaları yürütülmektedir.

Numune Tanımı	İşletme ve Numune Sayıları
Süt	3 adet işletmeden 17 adet
Bal	1 adet işletme 5 adet
Yumurta	5 işletmeden 21 numune
Su Ürünleri	8 adet işletmeden 66 numune

1 adet yumurta numunesinde kalıntı tespiti üzerine geri izleme çalışması yürütülmüş ve bu kapsamda alınan geri izleme numunesi negatif sonuç vermesi üzerine çalışma sonuçlandırılmıştır.

B. HAYVAN YETİŞTİRİCİLİĞİ HİZMETLERİ

1. Suni Tohumlama Çalışmaları

Suni tohumlama hizmetleri özel sektör tarafından yürütülmektedir. Suni tohumlama uygulayıcısı: 103 veteriner hekim, 18 veteriner sağlık teknisyeni

2012 yılından itibaren İlimiz Damızlık Sığır Yetiştiricileri Birliği Bafra, Vezirköprü ve Havza İlçelerinde, 2013 yılından itibaren de Atakum, Canik ve İlkadım İlçeleri Süt Üreticileri Birliği İktisadi İşletmesi de suni tohumlama hizmeti verilmektedir. İl müdürlüğümüz ve Veteriner Hekimler Odası ile birlikte 2 si veteriner hekimlere 2 si veteriner sağlık teknisyenlerine yönelik 4 adet suni tohumlama kursu düzenlenmiş olup, 37 veteriner hekim ve 32 veteriner sağlık teknisyeni sertifika almıştır.

Suni Tohumlama Sayıları

İlçeler	Suni Tohumlama Sayısı
Alaçam	5154
Asarcık	2756
Atakum	947
Ayvacık	120
Bafra	16225
Çarşamba	6097
Havza	4838
İlkadım	1414
Kavak	3077
Ladik	2855
Ondokuzmayıs	1466
Salıpazarı	719
Tekkeköy	4258
Terme	1643
Vezirköprü	5125
Yakakent	725
Toplam	57.419

2. Hayvancılık Desteklemeleri

Çiğ Süt Desteklemesi

İL	Desteklenen Süt Miktarı Litre	Dest. Tutarı(TL)
SAMSUN	42.531.072,83	2.558.618,87

Besilik Erkek Sığır Desteklemesi

İL	YARARLANAN İŞLETİM SAYISI	KESİLEN HAY. SAYISI	DESTEKLEME TUTARI (TL)
SAMSUN	2.764	15.270	4.577.600

Arılı Kovan Desteklemesi

İL	YARARLANAN İŞLETİM SAYISI	AKTİF KOLONİ SAYISI	DESTEKLEME TUTARI (TL)
SAMSUN	442	51.975	415.800

Samsun Gıda Tarım ve Hayvancılık İl Müdürlüğü 2013 Çalışma Raporu

Anaç Sığır Desteklemesi

İL	YARARLANAN İŞLETME SAYISI	YARARLANAN ANAÇ SIĞIR SAYISI	DESTEKLEME TUTARI (TL)
SAMSUN	6.600	28.652	6.940.925

Anaç Manda Desteklemesi

İL	YARARLANAN İŞLETME SAYISI	YARARLANAN ANAÇ MANDA SAYISI	DESTEKLEME TUTARI (TL)
SAMSUN	1.362	6.435	2.252.250

Buzağı Desteklemesi

İL	YARARLANAN İŞLETME SAYISI	YARARLANAN BUZAĞI SAYISI	DESTEKLEME TUTARI (TL)
SAMSUN	5.117	13.823	1.053.240

3. Halk Elinde Hayvan Islahı Projesi Çalışmaları

2012-2013 Halk Elinde Karayaka Projesi

Proje süresi 5 yıl olup 2011-2015 yıllarını kapsamaktadır. Çarşamba İlçesinden 16, Bafra İlçesinden 14, Ladik İlçesinden 4, Salıpaazarı, Tekkeköy, Alaçam İlçelerinden 1'er olmak üzere toplam 37 yetiştirici ile yürütülmektedir.

İli	Yetiştirici Sayısı (adet)	Koyun Sayısı, (Baş)	Kuzu Sayısı (Baş)	Destek Miktarı, TL.
SAMSUN	37	4.970	4.957	284.990

Ülkesel Halk Elinde Anadolu Mandası Islah Projesi 2012

Proje süresi 5 yıl olup 2011-2015 yıllarını kapsamaktadır. 2012 yılında Bafra İlçesinden 60, Çarşamba İlçesinden 15, ve Ondokuzmayıs İlçesinden 13 olmak üzere toplam 88 yetiştirici ile yürütülmüş olup, 2013 yılında farklı olarak Bafra İlçesinde 1 işletme ilave edilmiştir.

İli	İşletme Sayısı, adet.	Hayvan Sayısı, baş	Destek Miktarı, TL
SAMSUN	89	2.202	1.431.300

4. Soy Kütüğü ve Ön Soy Kütüğü Projesi Çalışmaları:

Bu kapsamda İlimizde, Samsun Gıda Tarım ve Hayvancılık İl Müdürlüğü yaklaşık 50, Samsun İli Damızlık Sığır Yetiştiricileri Birliği ise 17 personeli ile projelere katkıda bulunmaktadır.

İlimiz E-İslah Veri Tabanı kayıt bilgileri verileri:

Özellikler	Mevcut Veriler
Üye Sayısı, adet.	1570
Soy Kütüğüne Kayıtlı Hayvan Sayısı, baş.	40.915
Önsoy Kütüğüne Kayıtlı İşletme Sayısı, adet.	31.695
Önsoy Kütüğüne Kayıtlı Hayvan Sayısı, baş.	132.755

C. SU ÜRÜNLERİ HİZMETLERİ

1. Su Ürünleri Avcılık Kontrol ve Denetim

Balıkçı ve Balıkçı Gemileri Sayıları

Boy	5>	5-12	12 -15	15-20	20-30	30-50	50 m.den büyük
Adet	148	352	18	22	72	12	2

Balıkçı Barınakları

Barınak Adı	İşletmeci Koop.
Terme Balıkçı Barınağı	S.S. Yalı Mah. Su Ürünleri Koop.
19Mayıs İlçesi Dereköy Balıkçı Barınağı	S.S. Dereköy Su Ürünleri Koop.
Canik	İl Müdürlüğü
Alaçam Toplu Göçkün Doyran Balıkçı Barınağı	S.S.Toplu, Göçkün Doyran Su Ür.
Yakakent Balıkçı Barınağı	S.S.Küplüağzı Su Ürünleri Koop.

Su Ürünleri Avcılık İzin Belgeleri

Verilen İzin Belgesi Çeşidi	Adet
Uluslararası Sularda Avcılık İzin Belgesi	21
Orkinos Avcılık İzin Belgesi	1
Ortasu Trolü Avcılık İzin Belgesi	78
Hamsi Avcılık İzin Belgesi	10
Deniz Salyangozu Algarna Avcılık İzin Belgesi	103
Deniz Salyangozu Dalma Avcılığı	39
Deniz Salyangozu -Sepet Avcılığı	112
Turizm Amatör Avcılık İzin Belgesi	1
Amatör Avcılık İzin Belgesi	93
Orkinos Taşıma İzin Belgesi	1
ÖTV	171
Gelen Gemi Sayısı	31
Giden gemi Sayısı	11

Ruhsat ve Tezkerelerin Durumu

Ruhsat çeşidi	Gerçek kişi	Tüzel kişi	Gemi (Deniz)	Gemi (İç su)
Yeni verilen	612	-	-	-
Vize edilen	-	-	254	10
İptal edilen	6	-	2	-

Avcılık Düzenlemeleri ve Avcılığın Kontrolü

Deniz	İçsu	Karaya Çıkış Noktası	Yol Güzergahı	Balikhane	Perakende Satış Yeri Kontrolü	İşleme Tesisi	Toplam	Savcılık	Ceza	Tutar (TL)
-	333	815	4	286	359	64	1.861		38	41.566

Samsun Gıda Tarım ve Hayvancılık İl Müdürlüğü 2013 Çalışma Raporu

Baraj Gölü Avlak Sahaları

İlçe		İstihsal Sahası	Kiracının Adı	Kira Süresi
1	Bafra	ALTINKAYA Baraj Gölü I.Bölge	KIYAK Kardeşler	5 yıl
2	Bafra	Derbent Baraj Gölü	S.S. Kolay ve Çevresi Köyleri Su Ür. Koop.	5 yıl
3	Vezirköprü	ALTINKAYA Baraj Gölü II.Bölge	SS Çelttek, Kıratbükü, Saraylı ve Çevre Köyleri Su Ürünleri Kooperatifi	5 yıl
4	Ayvacık	HASAN UĞURLU Baraj Gölü	NAZİF ŞENCAN	5 yıl

Doğal Göl Avlak Sahaları

İlçe		İstihsal Sahası	Kiracının Adı	Kira Süresi
1	Terme	SİMENİT-AKGÖL	SS.Gölyazı Beldesi ve Aybeder Köy.Su Ürünleri Koop. (İl Müd.)	5 yıl
2	Bafra	KARABOĞAZ GÖLÜ	SS.Emanlı,Şirin,Habilli Su Ürünleri Koop.	5 yıl
3	Bafra-Ondokuzmayıs	BALIK GÖLLERİ LAGÜN KOMPLEKSİ	SS Yörükler,Sarıköy ve Doğanca Su Ürünleri Kooperatifleri Ortak girişim (İl Müd.)	5 yıl
4	Ladik	LADİK GÖLÜ	SS.Hamit,Cüce ve Bolat Köyleri Su Ürünleri Koop. (İl Müd.)	5 yıl

2. Su Ürünleri Yetiştiriciliği

Su Ürünleri Üretimi

Deniz Ürünleri (Kg)	İç Su Ürünleri (Kg)	İç su Yet.(Kg)	Deniz Yet.(Kg)	Toplam(Kg)
17.740.725	121.491	3.051.007	1.646.447,5	22.559.670,5

Su Ürünleri Yetiştiricilik Tesisleri

İşletme Cinsi	Ad	Yetiştirilecek Ürün	Toplam Kapasite (ton/yıl)	Faydalanılan Su Kaynağı	Bulunduğu İlçe
Karada İşletme	2	Aynalı sazan	60	Sondaj	Bafra
Kafes Tesisi	10	Alabalık	2649	Derbent Barajı	Bafra
Karada işletme	1	Aynalı sazan	40	Sondaj	Terme
Kafes Tesisi	4	Alabalık-Levrek	3168	Deniz (Çamgölü)	Yakakent
Karada İşletme	2	Alabalık yavrusu	100.000 Adet/yıl 35 Ton/yıl	Akarsu, Derbent Baraj suyu	Bafra
Karada işletme	1	Alabalık	25	Akarsu	Ladik
Akvaryum	1	Discus	3000 Adet/yıl	Belediye suyu	Merkez
Karada işletme	1	Alabalık	10	Akarsu	Vezirköprü
Karada işletme	1	Alabalık	4	Akarsu	Tekkeköy

Samsun Gıda Tarım ve Hayvancılık İl Müdürlüğü 2013 Çalışma Raporu

Karada işletme	1	Alabalık	5	Akarsu	Alaşam
Karada işletme	1	Alabalık	7	Akarsu	Ondokuzmayıs
Karada işletme	2	Alabalık	4,5	Akarsu	Salıpazarı
Gölet işletmesi	1	Pullu sazan	10	Divanbaşı Göleti	Kavak
Kafes Tesisi	1	Alabalık	25	Dereköy Sulama Barajı	Havza
TOPLAM	29 Adet İşletme				

Su Ürünleri Desteklemesi

İL	YARARLANAN İŞLETMESAYISI	MİKTAR (KG)	DESTEKLEME TUTARI (TL)
SAMSUN	15	3.173.452	1.938.125

Avcılıktan Çıkarılan Teknelere İlişkin Destek

İL	YARARLANAN TEKNE SAYISI	BOY,m	DESTEKLEME TUTARI (TL)
SAMSUN	25	10-27 arası	5.682.055

3. Su Kirliliği Çalışmaları

Alıcı Ortam Su Kirliliği İzleme Çalışmaları

Kontrol Noktaları	Nokta Sayısı	Alınan Numune Sayısı
Denizler	10	40
İç sular	40	156
Toplam	50	196

GEF Projesi İzleme Çalışmaları

Kontrol Noktaları	Nokta Sayısı	Alınan Numune Sayısı
Yeraltı	11	11
Akarsular	16	130
Toplam	27	141

Nitrat Projesi İzleme Çalışmaları

Kontrol Noktaları	Nokta Sayısı	Alınan Numune Sayısı
Yeraltı	14	55
Akarsular	7	56
Toplam	21	111

Çevre Kontrol (ÇED) Çalışmaları

Tanımı	Adet	Denetim	
		Hedef	Sayısı
ÇED	98	196	196
Maden Ocakları İzni	6	12	12

Su Kirliliği ve Balık Ölümü İhbarları Üzerine Yapılan Çalışmalar

İlimiz sınırları dahilinde 13 adet balık ölüm ve su kirliliği ihbarı yapılmış yapılan ihbarlar yerinde değerlendirilerek raporlandırılmıştır.

KOORDİNASYON VE TARIMSAL VERİLER ŞUBE MÜDÜRLÜĞÜ ÇALIŞMALARI

1. TARIMSAL YAYIM ÇALIŞMALARI

1.1. İL YAYIM PROGRAMLARI PERFORMANS TABLOSU

Faaliyet	Program (Adet)	Dönemler İtibarıyla Fiziki Gerçekleşmeler (Adet)				Toplam (Adet)	%
		1.Döne m	2.Döne m	3.Döne m	4.Döne m		
Çiftçi Şartlarında Kurulan Demonstrasyonlar	66	67	67	29	9	172	263,0
Demonstrasyonlar Çiftçi Sayısı	479	427	253	409	29	1118	233,4
Tarla Günleri	11	1	4	9	1	15	136,4
Tarla Günlerine Katılan Çiftçi Sayısı	565	40	234	396	131	801	141,7
Çiftçi Toplantıları	1644	282	224	217	257	980	59,6
Çiftçi Top. Katılan Çiftçi Sayısı	34762	4685	3821	2327	2711	13574	39,0
Çiftçi Kursları	-	18	5	0	6	29	Prg.Dışı
Çiftçi Kurslarına Katılan Çiftçi Sayısı	-	352	110	0	93	555	Prg.Dışı
Çiftçi İnceleme Gezileri	16	1	1	2	2	6	37,5
Çiftçi İnceleme Gezileri Çiftçi Sayısı	768	18	20	55	158	251	32,7
Sergi-Teşvik Müsabakaları	2	2	2	0	0	4	200,0
Sergi-Teşvik Müsabakaları Çiftçi Sayısı	775	512	26	0	0	538	69,4
Hizmetiçi Eğitimler	2	4	3	1	0	8	400,0
Hizmetiçi Eğitimlere Katılan Personel Sayısı	314	76	114	50	0	240	76,4
Fiziki Toplam:	39404	6485	4884	3495	3396	18261	46,3
Kitle Yayım Vasıtaları Üretimi							
Sirküler Mektup	12677	127	-	35	614	776	0,6
Broşür	2870	208	233	628	129	1198	41,7
Liflet	18593	1222	802	1557	891	4472	24,0
Kitap	125	-	-	-	-	-	0,0
Dergi	8000	2000	2000	2000	2000	8000	100,0
CD	-	-	-	-	-	-	-
TV Programı	-	-	-	-	-	-	-
Slayt Seti	-	-	-	-	-	-	-
Afiş	454	4	155	224	33	416	84,3
Kitle Yayım Vasıtaları Fiziki Toplam:	42719	3561	3190	7939	3667	14860	34,8

Samsun Gıda Tarım ve Hayvancılık İl Müdürlüğü 2013 Çalışma Raporu

1.2.TARIMSAL YENİLİKLERİN YAYGINLAŞTIRILMASI PROJESİ KAPSAMINDA YAPILAN ÇALIŞMALAR

1.2.1. Fındık Zurufu Kompostunun Bazı Meyve Türlerinde Besin Maddesi ve Toprak Düzenleyici Olarak Kullanımının Yaygınlaştırılması Projesi

İlçeler	Ürün	Uygulama Yapılan			Yapılan Çalışmalar
		Köy S.	Bahçe S.	Ocak/Ağaç S.	
Terme	Fındık	3	3	75	-Çok Amaçlı Parçalama Makinesi alımı -Uygulama öncesi toprak örneği alınması ve analiz
Çarşamba	Fındık	1	1	25	-Kompost + Zeolit + Şlam Uygulaması yapıldı. -Yaprak örneklerinin alınması ve analiz
	Elma	1	2	50	-Hasat + Tarla Günü +Verim, Randıman ölçümleri yapıldı Bakanlığa raporlandı
	Kivi	1	1	25	-Uygulama öncesi toprak örneği alınması ve analiz -Kompost + Şlam Uygulaması yapıldı. -Yaprak örneklerinin alınması ve analiz
Salıpazarı	Fındık	2	2	50	-Uygulama öncesi toprak örneği alınması ve analiz -Kompost + Zeolit + Şlam Uygulaması yapıldı.
	Ayvacık	1	1	25	-Yaprak örneklerinin alınması ve analiz -Hasat + Verim, Randıman ölçümleri yapıldı Bakanlığa raporlandı
Tekkeköy	Fındık	1	1	25	-Bahçe Tespiti +Toprak örneği alındı (yeni bahçe, kompost ilk defa uygulanacak)
	Elma	1	1	25	-Toprak örneği alındı (yeni bahçe, kompost ilk defa uygulanacak)
Taflan	Kivi	1	2	50	-Bahçe Tespiti +Toprak örneği alındı (yeni bahçe, kompost ilk defa uygulanacak)
Fiziki Toplam :		12	14	350	

1.2.1.1. Fındık Zurufu Kompostu 2013 Yılı İlkbahar Dönemi Uygulamaları Hasat Verim ve Kalite Ölçüm Sonuçları

İLÇELER	Uygulama Alanları	Verim (kg/da)			Randıman		
		Kompost	Kontrol	Fark (%)	Kompost	Kontrol	Fark (%)
Salıpazarı	Karadere	233	236	-1,2	55	54	+1,8
	Alanyaykın	155	98	+36,8	52	51	+1,9
Çarşamba	Şeyhgüven	194	110	+43,3	53	51	+3,8
Terme	Uzungazi*	---	---	--	53	53	0,0
	Dutluk	140	112	+20,0	54	52	+3,7
Ayvacık	Yenice	160	117	+26,8	55	55	0,0

1.2.2. Kuru ve Yeşil Fasulye Yerel Çeşit ve Çeşit Adaylarının Samsun İli Çiftçilerine Tanıtılması ve Tohumluklarının Üretilmesi Projesi

İlçeler	Ürün	Uygulama Yapılan			Yapılan Çalışmalar
		Köy S.	Çeşit/Hat S.	Alan (da)	
Ladik	K.Fasulye	1	4	1,0	Ekim + Fitofenoloji+ Kültürel İşlemler+Hasa t ve Ölçümler+Tav siveler
Kavak	K.Fasulye	2	8	1,5	
Havza	K.Fasulye	1	4	1,0	
19 Mayıs	Yeşil Fasulye	2	8	2,0	
	K.Fasulye	1	3	1,0	
Fiziki Toplam:		7	27	6,5	

1.2.2.1.Kuru ve Yeşil Fasulye Projesi 2013 Yılı Uygulama Sonuçları

- ❖ Bu ilçelere bağlı kırsal alanlarda teşhis sürveyleri yapılarak, yerel fasulye materyalleri toplanmış; Ladik ve Çarşamba Deneme İstasyonlarındaki ıslah ve adaptasyon parsellerine ekilerek morfolojik karakterizasyonları yapılmıştır.
- ❖ Demonstrasyon alanlarında toprak hazırlığı, temel gübreleme, ekim sonrası çıkış öncesi yabancı ot mücadelesi, mibzerle ekim gibi yetiştiricilik unsurları tamamen bilimsel verilere göre yapılmıştır.
- ❖ Proje kapsamında Havza, Kavak, Ladik, Asarcık, Vezirköprü, Bafra ve 19 Mayıs İlçeleri olmak üzere 7 ilçe bulunmaktadır. değişik aşamalarında özel bitki besleme programı uygulanarak, yapılacak tarla günleriyle, çalışma kamuoyu ile paylaşılmış; 19 Mayıs İlçesi Esentepe Köyü'nde Hasat Tarla Günü yapılmıştır.
- ❖ Kuru Fasulyede, tüm lokasyonlarda yüksek sıcaklığa ve kurağa dayanıklılılık, verim ve kalite bakımından **PAT BARBUN** ve **BEYAZ DERMASON** çeşitleri ile **KFVD-12-2-122 Nolu HAT** yüksek performans göstermiş ve üreticiler tarafından beğenilmiştir.

1.2.3 Dal Kanserine Dayanıklı Kapama Kestane Bahçesi Tesisi

Proje Kuruluş Yeri Bilgileri				Yapılan İşler
İlçe	Köy	Çeşit	Alan (da)	
Terme	Dibekli	Mariguel	20,0	-Arazi ihata edildi. -Fidan temini ve bahçe tesisi -Ofis Konteyneri konuşlandırıldı. -Damlama Sulama Sistemi kuruldu. -Fidanlar etiketlendi. -Kültürel işlemler ve malçlama -8 araçlık otopark platformu yapıldı.

1.2.4. 2013-2014 Üretim Yılı Kurulan Demonstrasyonlar

Konusu	Kuruluş Yeri Bilgileri				
	İlçe	Köy	Çiftçi S.	Çeşit S.	Alan (da)
Buğday Çeşit Demonst.	Havza	Bekdiğin	1	9	5,5
Arpa Çeşit Demonstras.	Havza	Bekdiğin	1	4	2,0
Fiziki Toplam:			2	13	7,5

Samsun Gıda Tarım ve Hayvancılık İl Müdürlüğü 2013 Çalışma Raporu

Ürün	Çeşitler	Tohumluk Miktarı (Kg)	Girdi Temini
Buğday	Sakin	22	KTAE
	Canik-55	22	KTAE
	Bereket	10	Trakya Tarımsal Arş.Enstitüsü
	Aldane	10	Trakya Tarımsal Arş.Enstitüsü
	Gelibolu	10	Trakya Tarımsal Arş.Enstitüsü
	KATE A-1	10	Trakya Tarımsal Arş.Enstitüsü
	Selimiye	10	Trakya Tarımsal Arş.Enstitüsü
	Pehlivan	10	Trakya Tarımsal Arş.Enstitüsü
	Ceyhan-99	10	Demonstrasyon Çiftçisi (Kontrol)
Arpa	Martı	10	Trakya Tarımsal Arş.Enstitüsü
	Sladoran	10	Trakya Tarımsal Arş.Enstitüsü
	Bolayır	10	Trakya Tarımsal Arş.Enstitüsü
	Çetin-2000	10	Demonstrasyon Çiftçisi (Kontrol)
Fiziki Toplam :		154	

1.2.4 Kadın Çiftçiler, Ev Ekonomisi ve Yerel Eşitlik Çalışmaları

1.2.4.1. Proje Bazında Yapılan Çalışmalar

S.No	Konusu	Süresi (Ay)	Sunulan Mercii	Bütçesi (TL)
1	Kırsal Alanda Kadına Yönelik Farkındalığın Artırılması Projesi	7	Samsun Valiliği	6.250,0
Toplam:				6.250,0

1.2.4.2.Diğer Çalışmalar

Konusu	Kapsamı	Yapılan İşler
Ergenlik Dönemi Eğitimi	1 İlçe, 1 Köy, 10 Kadın Çiftçi	Eğitim toplantısı
Anket Çalışmaları	7 ilçe	Alaçam, Canik, Bafra, Çarşamba, Kavak, Terme ve Yakakent İlçelerinde anket çalışması yapıldı.
Tüketici Algı Araştırması	17, TARGEL Personeli	Bilgilendirme toplantısı yapıldı.
Unutulmaya Yüz Tutmuş Geleneksel Değerlerimizin Araştırılması	17 İlçe	Saha surveyleri yapılarak, Bakanlığa sunuldu.
Seçilmiş Ürünlerde Fark Ödemesi Desteklemesinin Etkisi	3 İlçe, 87 İşletme	Soya ve Çeltik ürününde 3 ilçede farklı ölçekte 87 tarım işletmesinde anket çalışmaları devam etmektedir.
Beslenme, Aile Kaynaklarının Yönetimi, Çocuk Gelişimi vs	17 İlçe, 39 Toplantı, 622 Kadın çiftçi	Kadın çiftçilere yönelik olarak toplantı etkinliği gerçekleştirildi.

2. BÜTÇE ÇALIŞMALARI

2.1.2013 YILI İL ÖZEL İDARESİ KAYNAKLI YÜRÜTÜLEN PROJELER

1- Sertifikalı Tohumluk Yetiştiriciliğinin Yaygınlaştırılması Projesi

HARCAMA TUTARI : 118.322 -TL

160.000 kg patates tohumluğu alınarak Havza, Vezirköprü, Ladik, Kavak ve Asarcık ilçelerimizdeki çiftçilere dağıtılmıştır.

2- Organik Tarımı Geliştirme Projesi

HARCAMA TUTARI : 33.993 – TL

246 üretici için organik tarım sertifikasyon hizmet alımı yapılmıştır. Ayrıca organik tarım sempozyumu için 500 adet kitap basılmıştır.

3-İyi Tarım Uygulamalarını Geliştirme Projesi

HARCAMA TUTARI : - TL

569 üretici için İTU sertifikasyon hizmet alımı açık ihalesi yapılmış olup sertifikasyon işlemleri devam etmektedir.

4-Sebzeciliği Geliştirme Projesi

HARCAMA TUTARI :62.585 - TL

198.648 adet yazlık sebze fidesi alınarak Vezirköprü, Havza ve Ladik ilçelerimizdeki çiftçilere dağıtılmıştır.

5- Salgın Hayvan Hastalıkları İle Mücadele Projesi

HARCAMA TUTARI :37.952 - TL

450 litre ektoparaziter ilaç ve 250 takım iş elbisesi alımı yapılmıştır.

6- meyveciliği geliştirme projesi

HARCAMA TUTARI : 54.445- TL

Terme İlçesinde kurulan kestane bahçesini konteyner alınmıştır. 70.000 adet çilek fidesi ve 12.000 adet şeftali anacı alınarak çiftçilere dağıtılmıştır. Ayrıca 296 adet beton direk alımı yapılmıştır.

7- Arıcılığın Geliştirilmesi Projesi

HARCAMA TUTARI : 43.498 - TL

Proje kapsamında 1.250 adet polen tuzaklı termo taban alınarak Samsun Arı Yetiştiricileri Birliğine teslim edilmiştir.

8- Kesme Çiçekçiliği Geliştirilmesi Projesi

HARCAMA TUTARI : 68.676 - TL

Ondokuzmayıs ve Çarşamba İlçelerimizde 3 adet sera kurulmuş ve sera malzemesi alınarak dağıtılmıştır.

9- Seracılığın Geliştirilmesi Projesi

HARCAMA TUTARI : 116.674 - TL

Çarşamba, Tekkeköy, Bafra ve Terme ilçelerimizde 7 adet sera kurulmuş ve sera malzemesi alınarak dağıtılmıştır.

Samsun Gıda Tarım ve Hayvancılık İl Müdürlüğü 2013 Çalışma Raporu

10- DİĞER ALIMLAR

HARCAMA TUTARI : 314.589 - TL

- 4 adet hizmet aracı kiralanmıştır.
- Hayvan sağlığı hizmetlerinde kullanılmak üzere 1 adet , kontrol hizmetlerinde kullanılmak üzere 1 adet ve İl Müdürlüğümüz çalışmalarında kullanılmak üzere 1 adet olmak üzere 3 adet araç alınmıştır. Bir adet su ürünleri kontrol teknesi almarak Ondokuzmayıs İlçe Müdürlüğüne teslim edilmiştir.

Genel Bütçe Kaynaklı Yürütülen Projeler (TL)

	Proje Adı	Ödenek	Gelen	Harcama
1	Tarımsal Yayın Hizmetleri Projesi	27.500	27.400	27.391
2	Bitki Sağlığı Uygulamaları Ve Kontrolü Projesi	203.000	247.369	227.044
3	Organik Tarımın Yaygın. Ve Kontrolü Projesi	78.000	77.976	76.786
4	Hayvan Hast. Ve Zarar. İle Müc. Projesi	182.000	217.606	198.125
5	Bitkisel Üretimi Geliştirme Projesi	51.000	51.712	48.164
6	Çayır Mera Yem Bit. Ür. Gel. Projesi	30.000	29.950	27.040
7	Çevre Amaçlı Tarım Araz. Korunması Prj.(Çatak)	10.740	10.698	10.642
8	Tarım Havzaları	1.111	1.107	1.107
9	Hayvancılığı Geliştirme Projesi	50.000	48.894	45.142
10	Kontrol Hizmetlerinin Geliştirilmesi Projesi	12.500	59.452	57.367
11	Su Ürünleri Üretimini Geliştirme Projesi	15.000	14.977	8.813
12	Çiftlik Muhasebe Veri Ağı Sistemi Projesi	23.000	23.712	16.514
14	Sorunlu Tarım Alanlarının Tes. ve İyi. Prj. (Statip)	10.000	10.000	8.295
15	Tarım Ref. Arazi Toplulaştırma Ve Tıgh Projesi	145.000	144.785	129.143
	<i>Bafra Ovası Katılımcı Arazi Toplulaştırma Projesi</i>	51.910	51.910	0
	<i>Bafra Ovası Arazi Toplulaştırma Projesi</i>	120.755	120.755	106.836
16	Kırsal Kalkınma Yatırımlarının Desteklenmesi Projesi	13.000	12.969	12.967
17	Nitrat Direktifinin Uygulanması Projesi	11.680	11.680	11.553
18	Hayvancılık Koop. Desteklenmesi Projesi	9.000	8.955	7.094
19	Hayvansal Üretim Araştırmaları Projesi	33.000	32.952	32.373
20	Bitkisel Üretim Koop. Desteklenmesi Projesi	6.000	5.994	5.994
21	İdari Kapasitesinin Geliştirilmesi Projesi	5.000	9.236	8.267
22	Gıda Denetim Hizmetleri	10.000	9.920	9.709
23	Merkez Ve Taşra Teşk. Modernizasyonu Projesi	0	684.887	684.578
24	Tarımsal İzleme Ve Bilgi Sistemi Projesi	0	185.074	173.801
	T O P L A M	1.099.196	2.099.970	1.934.745

Samsun Gıda Tarım ve Hayvancılık İl Müdürlüğü 2013 Çalışma Raporu

İl Müdürlüğümüz Özel İdare Bütçesi Harcama Durumu (TL)

	Proje Ödeneği	Gelen	Harcanan
1	Taşıt Kiralama Giderleri	41.350	40.781
2	Taşıt Alımları	253.035	253.035
3	Su Ürünleri Kontrol Teknesi Alımı	21.000	20.773
4	Arıcılığın Geliştirilmesi Projesi	43.498	43.498
5	Meyveciliği Geliştirme Projesi	54.445	54.445
6	Organik Tarımı Geliştirme Projesi	44.500	33.993
7	İyi Tarım Uygulamaları Projesi	107.487	0
8	Sebzeçiliği Geliştirme Projesi	62.585	62.585
9	Salgın Hayvan Hastalıkları İle Mücadele Projesi	37.952	37.952
10	Sertifikalı Tohumluk Kull. Yaygınlaştırılması Projesi	118.322	118.322
11	Seracılığı Geliştirme Projesi	150.000	116.674
12	Kesme Çiçekçiliği Geliştirme Projesi	70.000	68.676
	T O P L A M	1.004.174	850.734

3. İSTATİSTİK ÇALIŞMALARI

3.1. İstatistik Veri Ağı (İVA) Kayıt Sistemi:

Cari Tarım İstatistiklerinin (Bitkisel Üretim İstatistikleri, Tarım Alet ve Makineler, Hayvancılık istatistikleri) Bakanlığımız İl ve İlçe Teşkilatı tarafından elektronik ortamda veri girişinin yapıldığı bir kayıt sistemidir. Cari tarım istatistikleri, İl ve İlçe Müdürlüklerince kağıt ortamında karneler ile derlenmekte iken, 2007 yılından itibaren web tabanlı İVA Kayıt Sistemi aracılığı ile elektronik ortamda derlenmeye başlanmıştır. Bu sistem kapsamında 2013 yılında yapılan çalışmalar aşağıya çıkarılmıştır.

İlimiz, 2013 yılı üretim sezonu cari tarım istatistiklerine ait (tarla, sebze, meyve ürünleri) 1. Tahmin ve örtü altı üretim bilgileri nisan ayında,

2013 yılı üretim sezonu cari tarım istatistiklerine ait (tarla, sebze, meyve ürünleri) 2. Tahmin ve süs bitkisi üretimi 1. Tahmin verileri eylül ayında,

2013 yılı üretim sezonu cari tarım istatistiklerine ait (tarla, sebze, meyve ürünleri) 3. Tahmin ve süs bitkisi üretim 2. Tahmin verileri aralık ayında, İlçe Müdürlükleri tarafından ilgili talimatname hükümleri doğrultusunda derlenerek İVA sistemine kaydedilmiştir. Sisteme kaydedilen veriler, birimimiz tarafından, önceki yılın verileri, mevcut kayıt sistemleri ve bakanlık tarafından gönderilen çelişki raporları dikkate alınarak incelenmiş, tespit edilen hata ve eksiklikler giderilerek Bakanlığa bildirilmiştir.

İlimiz, 2013 yılına ait Tarım Alet ve Makine sayılarına ait veriler ile Hayvan Sayıları ve Hayvansal Üretim bilgilerine ilişkin veriler 2014 yılı Ocak ayında derlenerek İVA sistemine kaydedilecek olup, söz konusu kayıt işlemleri için İlçe Müdürlükleri ve birim olarak çalışmalarımız devam etmektedir.

Bakanlığımız tarafından tarım alanlarının tespiti, verim değerlerinin tespiti ve desteklemelerin en doğru şekilde verilmesi amacıyla Tarım Parsellerinin belirlenmesine yönelik çalışma tamamlanmış ve verim değerlerinin tespitinde kullanılmaya başlanmıştır. Bu kapsamda 2013 yılı üretim sezonu desteklemeye konu ürünler için, İlçe Müdürlükleri tarafından, Çiftçi Kayıt Sistemi verileri, örnek tarım parselleri dikkate alınarak yapılan gözlem ve tespitler dikkate alınarak ortalama ve minimum –

Samsun Gıda Tarım ve Hayvancılık İl Müdürlüğü 2013 Çalışma Raporu

maksimum verim değerleri belirlenmiştir. Tespit edilen bu veriler birimimiz tarafından incelenmiş, tespit edilen hata ve eksiklikler giderilerek Bakanlığa gönderilmiştir.

Bakanlığımızca oluşturulmakta olan Tarım Bilgi Sistemi içerisinde yer alan sistemlerden Pazarlama Bilgi Sistemi (PBS), tarımsal pazarlamada etken rollerin kayıt altına alınması ve izlenmesi amacıyla oluşturulmaktadır. Bu kapsamda, İlçe Müdürlükleri tarafından İlçenin ürün deseni dikkate alınarak, ürün bazında hazırlanan maliyet tabloları Tarım Bilgi Sistemine kaydedilmektedir. Söz konusu kayıt işlemleri devam etmekte olup, birimimiz tarafından sisteme kaydedilen veriler kontrol edilmektedir.

3.2. Tarımsal İşletme Kayıt Sistemi (TİKAS)

13.07.2010 tarihinde Bakanlığımız ile Türkiye İstatistik Kurumu Başkanlığı arasında imzalanan, “Tarımsal İşletme Kayıt Sistemi Önceliğinde Tarım Bilgi Sisteminin Kurulması ve Güncelliğinin Sağlanmasına İlişkin Protokol” çerçevesinde yürütülmektedir.

Tarımsal İşletme Kayıt Sistemi, Tarımsal işletmelerin (hanehalkı ve kurumsal) adres ve kimlik bilgileri ile işletme büyüklük ve tipini belirlemeye yarayacak karakteristiklerin yer aldığı veri tabanıdır.

Tarımsal İşletme Kayıt Sistemi önceliğinde Tarım Bilgi Sistemi kurularak, mevcut sistemlerin bu yapıyla ilişkilendirilmesi, işletme verimliliğini artıracak destekleme kriterlerinin belirlenmesi, üretim yöntemleri ile yetiştiriciliğin planlı tarım modeline dönüştürülmesi, istikrarlı ve sürdürülebilir tarım politikalarının üretilerek tek sistem üzerinden kontrol ve denetiminin sağlanarak işletmelerin yer aldığı idari kayıtların oluşturulması amaçlanmaktadır.

TİKAS’ın faaliyete girdiği tarihten itibaren günümüze kadar, İlimiz genelinde yapılan veri girişlerini gösteren tablo aşağıda olup, veri giriş işlemleri devam etmektedir.

01.01.2014 TARİHİ İTİBARIYLA İLÇELER BAZINDA TİKAS VERİ GİRİŞ DURUMU

İLÇE ADI	SİSTEMDEKİ PARSEL SAYISI	İŞLEM GÖREN PARSEL SAYISI	KALAN PARSEL SAYISI	İŞLEM GÖREN PARSEL SAYISI ORANI (%)
ALAÇAM	58,469	26,248	32,221	44,89
ASARCIK	30,804	11,041	19,763	35,84
ATAKUM	66,365	33,324	33,041	50,21
AYVACIK	30,905	17,249	13,656	55,81
BAFRA	123,468	49,214	74,254	39,86
CANIK	42,645	13,951	28,694	32,71
ÇARŞAMBA	70,19	23,528	46,662	33,52
HAVZA	102,791	39,877	62,914	38,79
İLKADIM	46,209	9,51	36,699	20,58
KAVAK	71,767	13,569	58,198	18,91
LADİK	52,803	21,254	31,549	40,25
ONDOKUZMAYIS	27,369	9,313	18,056	34,03
SALIPAZARI	29,049	18,583	10,466	63,97
TEKKEKÖY	45,04	6,661	38,379	14,79
TERME	53,723	44,771	8,952	83,34
VEZİRKÖPRÜ	154,378	17,304	137,074	11,21
YAKAKENT	24,482	11,113	13,369	45,39

Samsun Gıda Tarım ve Hayvancılık İl Müdürlüğü 2013 Çalışma Raporu

3.3. Tarımsal Ekonomi ve Politika Geliştirme Enstitüsü Maliyet Otomasyon Kayıt Sistemi (MOSİS)

İlçeler	Maliyeti Yapılacak Ürün Sayısı	Ürün Maliyet Anket Sayısı	MOSİS Kayıt Sistemine Girilen Anket Sayısı
Alaçam	13 Ürün	30 Anket	26 Anket
Asarcık	7 Ürün	8 Anket	7 Anket
Atakum	6 Ürün	11 Anket	3 Anket
Ayvacık	4 Ürün	9 Anket	2 Anket
Bafra	23 Ürün	110 Anket	100 Anket
Canik	5 Ürün	8 Anket	2 Anket
Çarşamba	18 Ürün	92 Anket	62 Anket
Havza	11 Ürün	27 Anket	18 Anket
İlkadım	4 Ürün	10 Anket	0
Kavak	7 Ürün	12 Anket	8 Anket
Ladik	6 Ürün	10 Anket	8 Anket
Ondokuzmayıs	6 Ürün	10 Anket	2 Anket
Salıpazarı	1 Ürün	3 Anket	0
Tekkeköy	13 Ürün	35 Anket	10 Anket
Terme	12 Ürün	41 Anket	32 Anket
Vezirköprü	13 Ürün	30 Anket	17 Anket
Yakakent	2 Ürün	3 Anket	3 Anket
Toplam	30 Ürün	478 Anket	296 Anket

3.4. İlçe Ürün Maliyet Hesaplamaları

İlçeler	Ürün Sayısı	Maliyet Çalışması
Alaçam	22	22 Maliyet Çalışması
Asarcık	9	9 Maliyet Çalışması
Atakum	11	11 Maliyet Çalışması
Ayvacık	5	5 Maliyet Çalışması
Bafra	33	33 Maliyet Çalışması
Canik	10	10 Maliyet Çalışması
Çarşamba	25	25 Maliyet Çalışması
Havza	16	16 Maliyet Çalışması
İlkadım	11	11 Maliyet Çalışması
Kavak	14	14 Maliyet Çalışması
Ladik	13	13 Maliyet Çalışması
Ondokuzmayıs	13	13 Maliyet Çalışması
Salıpazarı	4	4 Maliyet Çalışması
Tekkeköy	23	23 Maliyet Çalışması
Terme	16	16 Maliyet Çalışması
Vezirköprü	19	19 Maliyet Çalışması
Yakakent	8	8 Maliyet Çalışması
Toplam	51 Farklı Ürün	252 Adet Ürün Maliyet Çalışması

Samsun Gıda Tarım ve Hayvancılık İl Müdürlüğü 2013 Çalışma Raporu

3.5.Çiftlik Muhasebe Veri Ağı (ÇMVA)

Bafra, Çarşamba, Havza, Ladik, Kavak, Vezirköprü ve Terme İlçelerinden belirlenen toplam 67 işletme ile katılım sözleşmesi imzalanmış ve söz konusu işletmelerden bilgiler, Çiftçi kayıt defterleri ve açılış/kapanış envanterleri yoluyla toplanmış ve ÇMVA sistemine aktarılmıştır. 2014 yılında 52 yeni işletme projeye dahil edilerek toplam 119 işletme ile devam edilecektir. Bakanlığımız ÇMVA sistemine katılarak yükümlülüklerini yerine getiren 54 çiftçiye 20.250 TL. ödeme yapacaktır.

4. Tarımsal Mekanizasyon Çalışmaları

Çeltik İl Biçerdöver Kontrolleri Değerlendirmesi

İlçe-Adı	Toplam Ekim Alanı (ha)	Biçerdöverle Biçilen Alan (ha)	Biçerdöverle Hasad Edilen Ürün (ton)	Biçerdöverle Hasatta Tane Kayıp Oranı Hedefi (%)	Gerçekleşen Tane Kayıp Oranı (dekaraya %)	Hasad Edilen Ürün Fiyatı (tl/kg)
Bafra	9567	9567	76.536	1	1,05	1,30
19 Mayıs	400	400	3.200	1	1,8	1,30
Yakakent	26	26	195	1	1,1	1,30
Alaçam	1550	1550	12.400	1	1,1	1,30
Çarşamba	658	658	4.935	1	1	1,30
Terme	1800	1800	13.500	1	1,8	1,20
Tekkeköy	490	490	4.165	1	1,65	1,10
İl toplamı	14.491	14.491	114.931			
İl Ortalaması				1	1,36	1,26

Buğday İl Biçerdöver Kontrolleri Değerlendirmesi

İlçe-Adı	Toplam Ekim Alanı (ha)	Biçerdöverle Biçilen Alan (ha)	Biçerdöverle Hasad Edilen Ürün Miktarı (ton)	Biçerdöverle Hasatta Tane Kayıp Oranı Hedefi (%)	Gerçekleşen Tane Kayıp Oranı (dekaraya %)
İlkadım	2300	1950	7088	1	0,7
Atakum	5000	4500	14850	1	1
Canik	3300	0	0	0	0
Kavak	10000	6000	15000	1	1,1
Ladik	6600	5000	12500	1	0,89
Havza	19095	12000	44400	1	0,8
Vezirköprü	15500	6000	21000	1	0,75
19 mayıs	2000	1900	5700	1	0,8
Bafra	18000	12000	56880	1	1,05
Alaçam	7850	3700	11692	1	1,25
Yakakent	2050	1000	2280	1	1,15
Tekkeköy	420	335	1005	1	1
Çarşamba	1650	1300	5460	1	1
Terme	0	0	0	0	0
Salıpazarı	0	0	0	0	0
Ayvacık	0	0	0	0	0
Asarcık	3100	1860	4278	1	0,76
İl Toplamı	96865	57545	202133		
İl Ortalaması				1	0,94

Samsun Gıda Tarım ve Hayvancılık İl Müdürlüğü 2013 Çalışma Raporu

Ayçiçeği İl Biçerdöver Kontrolleri Değerlendirmesi

İlçe-Adı	Toplam Ekim Alanı (ha)	Biçerdöverle Biçilen Alan (ha)	Dekara Verim (kg/da)	Biçerdöverle Hasad Edilen Ürün miktarı (ton)	Biçerdöverle Hasatta Tane Kayıp Oranı Hedefi (%)	Gerçekleşen Tane Kayıp Oranı (dekara %)
Vezirköprü	9500	9500	287	27.265	1	0,9
Havza	7300	7300	240	17.520	1	1
Ladik	1250	1250	235	2.937	1	1.05
Bafra	350	350	350	1.225	1	1,3
İl Toplamı	18400	18400		48.947		
İl Ortalaması			278		1	1.06

Biçerdöver Operatörü Yetiştirme Kursları

2013	KURS SAYISI	BİÇERDÖVER OPERATÖRÜ
Havza	1	15
Bafra	1	13

5. Tarımsal Yayım ve Danışmanlık Desteği

SN	İlçe Adı	Faydalanacak Çiftçi/İşletme Sayısı	Çalışan Danışman/Yönetici Sayısı
1	Alaçam	70	İlimizde, tarımsal yayım ve danışmanlık yetki belgesi alan kişi ve kuruluş sayısı 33 dür; 7 yönetici, 81 tarım danışmanı olmak üzere, toplam 88 kişi istihdam edilmektedir. Tarımsal yayım ve danışmanlık hizmetlerine 600 TL'den toplam 2.517..00,00 TL destekleme ödemesi yapılacak olup, bu tutarın 1.678.000 TL lik bölümü ödenmiş, geri kalan 839.000,00TL lik ödeme ise Haziran 2014 tarihinde yapılacaktır
2	Atakum	54	
3	Ayvacık	800	
4	Bafra	604	
5	Canik	2	
6	Çarşamba	1274	
7	Havza	85	
8	İlkadım	19	
9	Kavak	37	
10	Ladik	38	
11	Ondokuzmayıs	264	
12	Salıpazarı	459	
13	Tekkeköy	53	
14	Terme	206	
15	Vezirköprü	230	
Toplam		4195	

6. TARGEL Çalışmaları

A- YAYIM FAALİYETLERİ		
Demonstrasyonlar (metot/sonuç) (adet)	8 / 4	
Çiftçi Toplantıları (adet/çiftçi sayısı)	136 / 2154	
Çiftçi Kursları (adet/çiftçi sayısı)		
Çiftçi Ziyaretleri (çiftçi sayısı)	11897	
B- BİTKİSEL ÜRETİMİ ARTTIRMAYA YÖNELİK ÇALIŞMALAR		
Yem Bitkisi ekilişi (da)	115549	
Kullanılan Sertifikalı Tohumluk (ton)	926	
Kapama Meyve Bahçesi Tesisi (da)	618	
Kullanılan Sertifikalı Fidan ve Fide (adet)	4985	
Toprak ve Yaprak Analizi (adet)	719	
Zirai Mücadele Yapılan Alan (da)	380301	
C- HAYVANSAL ÜRETİMİ ARTTIRMAYA YÖNELİK ÇALIŞMALAR		
Barınak Modernizasyonu Sayısı	70	
Büyükbaş Hayvan Aşılamaı	34139	
Küçükbaş Hayvan Aşılamaı	16791	
Kanathı Hayvan Aşılamaı	1250	
Teşhis, Tedavi, Doğum Sayısı	54/.../1257	
D- SU ÜRÜNLERİ FAALİYETLERİ		
İşletme Sayısı	9	
Toplam Kafes/Havuz Alanı (m ²)	216 / 36351	
Üretim Miktarı (ton)	1675	
İşletme Ziyaret Sayısı (adet)	38	
D- ÇİFTÇİ ORGANİZASYONLARI		
Üretici Örgütlerine Üye Yapılan Çiftçi Sayısı	125	
E- DİĞER TARIMSAL FAALİYETLER		
Tarım Sigortası Yaptıran Çiftçi Sayısı	34	
Örtüaltı Yetiştiricilik (Çiftçi Sayısı/da)	857/ 1929	
Organik Tarım (Çiftçi Sayısı/da)	1012/ 25948	
İyi Tarım Uygulamaları (Çiftçi Sayısı/da)	172/ 10089	
Yağlı Tohumlu Bitkiler Ekilişi (da)	22520	
G- PROJELİ ÇALIŞMALAR		
İyi Tarım Uygulamaları	İl Özel İdaresi	7940 da

TARGEL PERSONELİ

Sıra No	İlçe	Kadro Sayısı	Ziraat Mühendisi	Veteriner Hekim	Su Ürün. Müh.	Toplam
1	Alaçam	15	3	1	1	5
2	Asarcık	9	2	1		3
3	Atakum	9	5	4		9
4	Ayvacık	9	6	1		7
5	Bafra	25	13	3		16
6	Canik	11	5	4		9
7	Çarşamba	24	15	7		22
8	Havza	18	8	5		13
9	İlkadım	3	-	3		3
10	Kavak	9	3	3		6
11	Ladik	12	3	3		6
12	Ondokuzmayıs	9	4	2		6
13	Salıpazarı	8	6	-		6
14	Tekkeköy	10	4	2		6
15	Terme	17	9	-	1	10
16	Vezirköprü	33	5	2	1	8
17	Yakakent	5	2	1		3
Görevli Personel Sayısı		226	92	42	3	137
Genel Toplam		226	117	106	3	226

7.TABIİ AFETLER

7.1. Kuraklık Çalışmaları

1) Bakanlığımızca Tarımsal Ürünlere ait Üretim Bilgileri Tablosu İlçelerden gelen veriler ve Birimimizce oluşturulan ekiplerin arazide bitki fenolojisine dair yapılan gözlemleri ile beraber Bakanlığımıza sürekli bilgi akışı sağlanmıştır.

2) Samsun ili kuraklık haritaları oluşturulmuştur.

3) Kurumlardan alınan veriler ışığında 2013-2017 Samsun İli Kuraklık Eylem Planı hazırlanarak 11.10.2013 tarihinde Bakanlığımıza gönderilmiştir.

4) 12.12.2014 tarihinde Valilik makamından alınan olur ile “Tarımsal Kuraklık İl Kriz Merkezi” oluşturulmuştur.

5) 26.12.2014 tarihinde “Tarımsal Kuraklık İl Kriz Merkezi” üyeleri toplanarak “Samsun İli 2013-2017 Kuraklık Eylem Planı ve 2013 yılı Değerlendirme Raporu” incelenerek rapor hazırlanmıştır.

7.2. Tabii Afet Çalışmaları

İlimiz genelinde Çarşamba, Ladik, Kavak, Vezirköprü, Havza, Salıpazarı, Ayvacık, Terme ve Tekkeköy ilçelerinde şiddetli yağış, sel, dolu, kar ve fırtına gibi afet ihbarları yapılmıştır. Yapılan tespit çalışmaları sonucunda 2090 sayılı kanun kapsamında yardım yapılan üreticimiz olmamıştır.

23 Ağustos 2013 tarih ve 28744 sayılı resmi gazete yayımlanarak yürürlüğe giren “Çeşitli afetler nedeniyle zarar gören gerçek veya tüzel kişi üreticilerin T.C. Ziraat Bankası A.Ş. ve Tarım Kredi Kooperatiflerine olan düşük faizli kredi kullandırılmasına

Samsun Gıda Tarım ve Hayvancılık İl Müdürlüğü 2013 Çalışma Raporu

ilişkin Bakanlar Kurulu Kararı kapsamındaki kredi borçlarının ertelenmesine dair 2013/5199 sayılı Bakanlar Kurulu Kararı” kapsamında ilimiz genelinde 888 adet üreticinin borçları ertelenmiştir.

7.3.Sigorta Çalışmaları

Yılı	Kesilen Poliçe	Ödenen Tazminat
2009	9163	1.653.397
2010	10354	3.132.527
2011	13434	104.034
2012	12284	1.858.056

8. Bilgi Edinme/BİMER Çalışmaları

V E R İ L E R	SAYISI
Bilgi edinme başvurusu toplamı	348
Olumlu cevaplanarak bilgi veya belgelere erişim sağlanan başvurular	319
Reddedilen başvurular toplamı	8
Gizli ya da sır niteliğindeki bilgiler çıkarılarak veya ayrılarak bilgi ve belgelere erişim sağlanan başvurular	
Diğer Kurum ve Kuruluşlara yönlendirilen başvurular	20
Başvurusu reddedilenlerden yargıya itiraz edenlerin toplam sayısı	

9.Diğer Çalışmalar

- **WEB sitesi**
- **SAMTİM dergisi (2013 yılında toplam 4 sayıda 8000 adet basılmış ve ilgili kurum- kuruluş ve kişilere gönderilmiştir.)**
- **Yerel televizyonda yer alan “Toprak ve İnsan” programı**
- **Yurt içi Tarım Fuarlarına Merkez ve İlçelerden personel ve çiftçi katılımının sağlanması**
- **İl Müdürlüğümüzün yaptığı çalışmalarla ilgili tanıtım faaliyetlerinin alt yapısı olan yazılı, basılı ve görüntülü materyallerin hazırlanması**
- **İl ve İlçe Müdürlükleri tarafından yapılan toplantı, tarla günü, konferans ve seminerlerin organizasyonu**

KIRSAL KALKINMA VE ÖRGÜTLENME ŞUBE MÜDÜRLÜĞÜ ÇALIŞMALARI

Samsun İlinde Kırsal Kalkınma Yatırımlarının Desteklenmesi Programı Kapsamında Ekonomik Yatırımlar 7. Etap için tamamlanmıştır. 2013 yılında yürütülen 7. etapta 27 yatırımcı ile hibe sözleşmesi imzalanmış ve 25 proje tamamlanmıştır. Toplamda 25 projeye 13.943.261,88 TL gerçekleşen proje tutarına karşılık 6.101.790,92 TL hibe ödemesi yapılmıştır.

7. Etap Sonunda Gerçekleşen Projeler

Etap No	Başvuru Sayısı	Hibe Sözleşmesi İmzalayan Proje Sayısı	Biten Proje Sayısı	Toplam Proje Tutarı (TL)	Ödenen Hibe Tutarı (TL)
1.Etap	29	4	2	686.000,00	332.000,00
2.Etap	43	22	15	4.008.444,00	1.744.420,48
3.Etap	112	27	23	7.292.862,00	3.735.635,25
4.Etap	71	15	15	7.015.774,00	3.495.656,00
5.Etap	67	22	22	9.520.050,00	4.252.802,00
6.Etap	49	18	16	7.801.470,64	3.750.199,13
7. Etap	36	27	25	13.943.261,88	6.101.790,92
TOPLAM	407	135	118	50.267.862,52	23.412.503,78

7. etap sonunda bugüne kadar toplam 118 proje tamamlanmış olup; bu projelerin 111'i ekonomik yatırımlar konularında kalan 7'si ise toplu basınçlı sulama yatırımları konusunda gerçekleşmiştir. Toplamda 118 proje için 50.267.862,52 TL gerçekleşen proje tutarına karşılık 23.412.503,78 TL hibe ödemesi yapılmıştır.

8. Etap Kırsal Kalkınma Yatırımlarının Desteklenmesi Programı Kapsamında Tarıma Dayalı Ekonomik Yatırımların Desteklenmesi Hakkında Tebliğ (Tebliğ No: 2013/59) 14/12/2013 tarihinde resmi gazetede yayımlanmıştır. Müdürlüğümüz programla ilgili yayım faaliyetlerini gerçekleştirmektedir.

Başvurular Gıda Tarım ve Hayvancılık İl Müdürlüğümüze yapılacaktır. Son başvuru tarihi 27/01/2014'tür.

Samsun Gıda Tarım ve Hayvancılık İl Müdürlüğü 2013 Çalışma Raporu

KKYDP - Makine Ekipman Konularına Göre Dağılımı Ve Hibe Tutarları

KONULAR	2013-9.ETAP		2007-2013 TOPLAM	
	ADEDİ	HİBE TUTARI (TL)	ADEDİ	HİBE TUTARI (TL)
01-ANIZA DİREKT EKİM MAK.	8	59.640	9	68.140
02-ARICILIK MAK VE EKİPMANI			4	5.965
03-BALYA MAK.	15	325.806	161	3.113.631
04-BİÇER BAĞLAR	102	777.112	299	1.796.002
05-ÇAYIR BİÇME MAK.	78	104.166	318	375.460
06-ÇELTİK FİDE DİK. MAK.			3	62.000
07-DAL PARÇALAMA MAK.	4	24.000	4	24.000
08-DAMLA SULAMA			18	158.221
09-DİSKARO-GOBLE	31	144.981	107	400.756
10-EL TRAKTÖRÜ VE EKİPMANI	264	952.230	1.205	4.993.163
11-FINDIK TOPLAMA MAK.	10	24.375	10	24.375
12-GÜBRE DAĞITMA MAK.	3	24.493	10	87.068
13-HUB.HARMAN MAK.			191	541.552
14-KOYUN KIRKMA MAK.			2	1.665
15-LAZERLİ TESVİYE ALETİ			64	784.534
16-MISIR HASAT TAB.			6	126.950
17-MİBZER	83	441.608	550	2.195.753
18-MOTORLU TIRPAN	84	57.387	233	144.023
19-PANCAR SÖKÜM MAK.	2	36.822	8	112.572
20-PATATES SÖKÜM MAK.			7	24.445
21-PÜLVERİZATÖR	115	243.973	522	719.182
22-SAP PARÇALAMA MAK.	2	8.127	23	77.527
23-SAP TOP.SAMAN MAK.	7	50.638	25	150.828
24-SIRA ARASI ÇAPA MAK.	84	220.736	103	277.391
25-SİLAJ MAK.	96	471.646	369	1.434.123
26-SOĞUK HAVA TES.TAŞ.AR.			10	382.399
27-SU ÜRÜNLERİ KULUÇKA DOLABI			1	6.500
28-SÜT SAĞIM Ü. VE SOĞ. TANKI ALIMLARI	49	178.529	191	902.512
29-TAŞ TOPLAMA MAK.			1	12.250
30-TOPRAK FREZESİ	41	113.750	85	215.698
31-YAĞMURLAMA SULAMA			6	45.372
32-YEM HAZIRLAMA MAK.	35	260.490	86	847.046
TOPLAM	1.113	4.520.509	4.631	20.111.103

KKYDP - Makine Ekipman İlçelere Göre Dağılımı Ve Hibe Tutarları

İlçeler		2013-9.Etap		2007-2013 Yılları Arası Toplamı	
		Adedi	Hibe Tutarı (TL)	Adedi	Hibe Tutarı (TL)
1	ALAÇAM	43	202.898	187	976.873
2	ASARCIK	20	106.899	91	349.554
3	ATAKUM	52	114.597	153	487.893
4	AYVACIK	46	143.381	230	835.947
5	BAFRA	116	623.964	518	3.563.644
6	CANİK	47	133.545	130	417.187
7	ÇARŞAMBA	166	568.192	636	2.311.021
8	HAVZA	118	633.073	635	2.706.336
9	İLKADIM	17	54.204	88	445.624
10	KAVAK	21	114.699	111	490.731
11	LADİK	24	143.775	142	749.293
12	ONDOKUZMAYIS	64	149.325	234	801.597
13	SALIPAZARI	75	190.465	263	863.721
14	TEKKEKÖY	61	182.377	228	928.321
15	TERME	98	362.817	333	1.293.453
16	VEZİRKÖPRÜ	142	782.114	606	2.721.593
17	YAKAKENT	3	14.184	46	168.315
TOPLAM		1.113	4.520.509	4.631	20.111.103

5200 Sayılı Kanuna Göre İlimizde Kurulan Tarımsal Üretici Birlikleri

SN	Cinsi	Adedi	İlçesi	Üye
1	Organik Fındık Üret. Birl.	2	Terme, Çarşamba	469
2	Bal Üreticileri Birl.	1	Terme	104
3	İç ve Dış Mekân Süs B. Ürt.Birl.	1	Çarşamba	31
4	Tahıl Üret. Birl.	1	Bafra	150
5	Kırmızı Et Üret. Birl.	2	Bafra, Havza	140
6	Çeltik Üret. Birl.	1	Terme	16
7	Sebze Üret. Birl.	2	Çarşamba, Bafra	765
8	Kanatlı Hayvan Eti Üret. Birl.	1	Kavak	20
9	Şeftali Üret. Birl.	1	Merkez ilçe	52
10	Fındık Üret. Birl.	1	Ondokuzmayıs	239
11	Süt Üret. Birl.	11	Havza, Bafra, Alaçam, Terme, 19 Mayıs, Atakum, Tekkeköy, Lâdik, Çarşamba, Vezirköprü, Asarcık	6.625
12	Yağlı Tohumlar Bitk. Üret. Birl.	2	Terme, Vezirköprü	125
13	Meyve Üret. Birl.	4	Havza, Vezirköprü, Terme, Merkez	149
14	Tütün Üret. Birl.	1	Bafra	97
15	Mantar Üret. Birl.	1	Vezirköprü	28
16	Örtü Altı Sebze Üret. Birl.	1	Çarşamba	31
17	Deniz Ürün. Avcıları Ürt. Birliği	1	Samsun	17
18	Çilek Üreticileri Birliği	1	Canik	18
19	Koza(Ham İpek) Üret. Birl.	1	Samsun	26
Toplam		36		9.102

Samsun Gıda Tarım ve Hayvancılık İl Müdürlüğü 2013 Çalışma Raporu

KOOPERATİFÇİLİK FAALİYETLERİ

1- Yatırım Programından Proje Uygulayan Kooperatifler

Sıra No	İlçe	Kooperatif Adı	Konusu	Ölçeği	Hayvanırkı	İşletmeye Geçiş Yılı	Verilen Kredi
1	Salıpazarı	Avut	Dam.Siğ. Yet.	50X4=200	Holstein	2001	235.617,00
2	Vezirköprü	Göl	Dam.Siğ. Yet.	50X4=200	Holstein	2002	255.424,13
3	Bafra	Altınay 1	Dam.Siğ. Yet.	50X4=200	Holstein	2003	637.535,00
4	Alaçam	Habilli	Dam.Siğ. Yet.	50X4=200	Holstein	2004	564.813,00
5	Havza	Çayırözü	Dam.Siğ. Yet.	50X4=200	Holstein	2005	571.813,00
6	Havza	Şeyhkoyun	Dam.Siğ. Yet.	50X4=200	Montofon	2005	711.453,00
7	Vezirköprü	Bahçekonak	Süt Siğirciliği	100X2=200	Montofon	2006	738.253,00
8	Merkez	Kurupelit	Dam.Siğ. Yet.	50X4=200	Holstein M	2006	1.762.153,00
9	Çarşamba	Çaltı	Dam.Siğ. Yet.	50X4=200	Holstein	2006	688.630,00
10	Havza	Dereköy	Dam.Siğ. Yet.	50X4=200	Montofon	2006	978.030,00
11	Bafra	Emenli	Dam.Siğ. Yet.	50X4=200	Holstein M	2007	1.104.451,00
12	Terne	H.Mescit	Dam.Siğ. Yet.	300 Baş.Özel	Holstein M	2007	3.039.400,00
13	Havza	İmircik	Dam.Siğ. Yet.	50X4=200	Simmental	2007	1.110.451,00
14	Çarşamba	Çınarlık	Besi Siğirciliği	50X10=500	Montofon	2008	1.046.200,00
15	Kavak	Toptepe	Dam.Siğ. Yet.	40X6=240	Simmental	2008	1.388.711,00
16	Asarcık	Alan	Dam.Siğ. Yet.	40X6=240	Simmental	2009	1.420.212,00
17	Ladik	Deliahmetoğlu	Dam.Siğ. Yet.	30X6=180	Simmental	2012	1.511.095,55
18	Bafra	Fener	Dam. Siğ. Yet.	40X6=240	Holstein M	2011	2.097.486,59
19	Havza	Aşağıyavucuk	Dam.Siğ. Yet.	40X6=240	Simmental	2012	1.920.955,37
20	Bafra	Osmanbeyli	Dam.Siğ. Yet.	30X6=180	Holstein	2013	1.682.580,00
21	Bafra	Doğanca	Manda Yet.	25X6=150	Tahsis Aşamasında		-
						Toplam	23.465.263,64

Samsun Gıda Tarım ve Hayvancılık İl Müdürlüğü 2013 Çalışma Raporu

2- KASDP (Kırsal Alanda Sosyal Destek Projesi) Kapsamında Proje Uygulayan Kooperatifler

SN	İlçe	Kooperatif Adı	Konusu	Ölçeği	Hayvan Irkı	İşl. Geçiş Yılı	Kullanılan Kredi
1	Bafra	Altınay	Süt Sığırıcılığı	113X2=226	Holstein	2006	671.802,00
2	Havza	Gidirli	Süt Sığırıcılığı	100X2=200	Simmental	2005	959.913,00
3	İlkadım	Y.Avdan	Süt Sığırıcılığı	78X2=156	Holstein	2005	580.539,00
4	Vezirköprü	Kuşçular	Süt Sığırıcılığı	53X2=106	Montofon	2005	473.006,00
5	Tekkeköy	Aşağıçınık	Süt Sığırıcılığı	72X2=144	Holstein	2006	650.653,00
6	Salpazarı	Tepealtı	Süt Sığırıcılığı	50X2=100	Montofon	2006	440.982,00
7	Salpazarı	Kocalar	Süt Sığırıcılığı	50X2=100	Montofon	2006	492.982,00
8	Havza	Erikbelen	Süt Sığırıcılığı	96X2=192	Simmental	2008	1.349.951,00
9	Ayvacık	Çökekli	Süt Sığırıcılığı	61X2=122	Simmental	2009	951.556,00
10	Vezirköprü	Çekalan	Süt Sığırıcılığı	62X2=124	Simmental	2009	940.286,00
11	Vezirköprü	Teberük	Süt Sığırıcılığı	51X2=102	Simmental	2010	1.031.006,00
12	Asarcık	Kesealan	Süt Sığırıcılığı	50X2=100	Hayvan İhale Aşamasında		330.306,00
13	Havza	Karahalil	Süt Sığırıcılığı	63X4=252	Simmental	2012	2.180.311,86
14	Havza	Yeşilalan	Süt Sığırıcılığı	87X4=348	Hayvan İhale Aşamasında		838.682,65
15	Havza	Çamyatağı	Süt Sığırıcılığı	47X4=188	Hayvan İhale Aşamasında		479.471,88
				1.033x2.460	Toplam		12.371.448,39

Her iki program dahilinde bugüne kadar uygulanan Hayvancılık Projeleri kapsamında İlimizde toplam 6.344 Adet damızlık düve ve 500 Adet besi danası dağıtımı yapılmıştır. Bafra-Osmanbeyli Köyü T.K.K.' ne 180 Adet Holstein Damızlık gebe düvenin dağıtımı gerçekleştirilmiştir. Yine önceki yıllarda KASDP kapsamında sabit yatırımı tamamlanan 3 Kooperatifimize (Asarcık- Kesealan, Havza-Yeşilalan ve Havza-Çamyatağı,) 636 adet Damızlık Gebe Düve dağıtılacaktır.

İlimizde Uygulanan Kooperatif Projeleri

Kaynağı	Koop. –Aile Sayısı	Kullanılan Kredi (TL)	Dağıtılan Hayvan (Ad)	Dağıtılacak Hayvan Adedi
Yatırım	21-975	23.465.263,64	4.020 Damızlık Düve 500 Besi Danası	- 150 Damızlık Manda
KASDP	15-1.033	12.371.448,39	1.824 Damızlık Düve	636 Damızlık Düve
Toplam	36-2.008	35.836.712,03	6.344	786

GIDA VE YEM ŞUBE MÜDÜRLÜĞÜ

ÇALIŞMALARI

1. Faaliyet Alanlarına Göre İdari Para Cezaları

Faaliyet Alanı	Ceza Adedi	Ceza Miktarı (TL)
Satış yeri	71	228.910
Üretim yeri	66	542.821
Toplu tüketim yeri	32	207.363
Yem	7	13.892
Toplam	176	992.986

2. Denetim Sebeplerine Göre İdari Para Cezaları

Denetim Sebebi	Ceza Adedi	Ceza Miktarı (TL)
Alo 174	39	117.565
Bakanlık yıllık denetim	46	499.219
Diğer	37	194.918
Rutin denetim	41	127.990
İhbar ve şikâyet	2	14.080
İzlenebilirlik	1	2.560
Takip denetimi	6	25.599
Yem denetimi	4	11.055
Toplam	176	992.986

3. İşletme Kayıt Belgesi Bazında İşletme Sayıları

İşletme Cinsi	Sayısı
Diğer	91
Gıda üretim	1073
Gıda satış	5530
Toplu tüketim	4423
Yem	439
Toplam	11556

Samsun Gıda Tarım ve Hayvancılık İl Müdürlüğü 2013 Çalışma Raporu

4. Denetim Sebeplerine Göre Denetim Sayıları

Denetim Sebebi	Denetim Sayısı
Alo 174 denetimi	632
Bakanlık kalıntı izleme programı denetimi	2
Bakanlık/il yıllık kontrol planı	714
Bimer denetimi	15
Diğer	1935
Gıda işletmeleri için riske dayalı denetim (rutin)	10393
İhbar ve şikâyet denetimi	5
İthalat ve ihracat	764
İzlenebilirlik	11
Onay/şartlı onay-kayıt denetimi	89
Takip denetimi	496
Yem işletmeleri için il yıllık denetim ve kontrol programı (rutin)	462
Toplam	15518

5. Denetim Sebebine Göre Numune Alımları

Denetim sebebi	Olumlu numune sayısı	Olumsuz numune sayısı	Red	Sonuçlanmayan
Alo 174 denetimi	121	11	6	5
Bakanlık kalıntı izleme programı denetimi	1	1	0	0
Bakanlık/il yıllık kontrol planı	691	69	19	109
Diğer	136	18	16	47
Gıda işletmeleri için riske dayalı denetim	66	6	2	12
İhbar ve şikâyet denetimi	9	1	0	0
İhracat denetimi	256	0	0	0
İthalat denetimi	857	2	13	5
İzlenebilirlik denetimi	3	0	0	5
Takip denetimi	1	0	0	0
Toplam	2141	108	56	183
Genel Toplam				2488

6. Bakanlık Kontrol Planı Çerçevesinde Alınan Numuneler

Bakanlık Kontrol Planı	Alınması Gereken Numune Sayısı	Alınan Numune Sayısı
B.1.1. Kırmızı et ürünlerinde kanatlı.eti	12	13
B.1.2. Domuz eti ve tek tırnaklı hayv.etii	24	44
B.2.1. Süt ürünlerinde (peynir, tereyağı, yoğurt vs) bitkisel yağ	36	37
B.3.1. Ekmek çeşitl.renkl.	24	24
B.4.1. Balda saflık kriterlerinin analizi	6	6
B.5.1. Kuru kayısıda kükürt dioksit (so2)	10	10
B.5.2. Kuru incirde hidrojen peroksit	12	13
B.5.3. Fındıkta aflatoksin aranması	12	15
B.5.4. Fındık ezmesinde aflatoksin	12	16
B.5.5. Kuru incirde aflatoksin aranması	6	5
B.5.6. Antepfıstığında aflatoksin	6	7
B.5.7. Yerfıstığında aflatoksin aranması	6	5
B.5.8.ballı çerz.lokum, helva ve/veya baklav.afl.	24	16
B.5.9. Kırmızı toz ve/veya pul biberde afl.	24	28
B.6.1. Zeytinyağında saflık kriterleri	6	6
B.6.2. Ayçiçeği yağında saflık kriterleri anlz.	12	14
B.6.3. Mısır yağında saflık kriterlerinin analizi	12	12
B.6.4. Kızartma yağlarında polar madde ve asit sayısı	36	29
B.9.1. Rakı, votkada metil alk.	22	22
B.10.1. Bebek formülleri ve devam formüllerinde kurşun	6	6
B.10.6. Bebek formülleri, devam formülleri, bebek ve küçük çocuk ek gıdalarında koruyucu ve tatlandırıcı miktar tespiti	6	5
B.11.1. Mısır ve bileşiminde mısır bulunan ürn.gdo	6	6
B.11.2. Soya ve bileşim. Soya bulunan ürünlerde gdo	6	5
B.13.1. Armutta pestisit	9	9
B.13.2. Ayvada pestisit	4	4

Samsun Gıda Tarım ve Hayvancılık İl Müdürlüğü 2013 Çalışma Raporu

Bakanlık Kontrol Planı	Alınması	Alınan
	Gereken Numune Sayısı	Numune Sayısı
B.13.3. Biberde pest.	36	36
B.13.5. Domateste pestisit	17	16
B.13.8. Fasulyede pestisit	12	7
B.13.10. Hıyarda pestisit	14	14
B.13.11. Ispanakta pestisit	9	9
B.13.17.marulda pest..	4	4
B.13.21. Patlıcanda pestisit	12	14
Toplam	443	457

7. İl Yıllık Kontrol Planı Çerçevesinde Alınan Numuneler

2013 Yılı İl Yıllık Denetim Planı	İşlt.sayısı	Planlanan num.say.	Al. Num. Sayısı
Denetim programının adı			
İ.1.kırmızı et ve et ürünleri üretimi	7	12	57
İ.1.1.çiğ kırmızı et ve/veya hazırlanmış et karışımlarında (soğutulmuş dondurulmuş) mkrb.			
İ.1.2. Kıyma ve/veya sucukta yağ oranı miktar tespiti			
İ.1.3. Kıymada soya aranması			
İ.1.4.kıyma, hazırlanmış et karışımları ve / veya et ürünlerinde (sosis,salam,sucuk) histolojik muayene			
İ.2.kanatlı eti ve kanatlı et ürünleri üretimi	6	10	12
İ.2.1. Çiğ kanatlı eti ve/veya hazırlanmış kanatlı eti karışımlarında (soğutulmuş,dondurulmuş) mikrobiyolojik			
İ.2.2. Kanatlı et ürünlerinde tür tayini (piliç-hindi eti ayırımı) tespiti			

Samsun Gıda Tarım ve Hayvancılık İl Müdürlüğü 2013 Çalışma Raporu

2013 Yılı İl Yıllık Denetim Planı	İşl.sayısı	Planlanan num.say.	Al. Num. Sayısı
İ.3. Süt ve süt ürünleri üretim	23	33	33
İ.3.1. Beyaz peynirde mikrobiyoloji			
İ.3.2. Yöresel peynirlerde mikrobiyoloji			
İ.3.3. Peynirde sorbat aranması			
İ.3.4. Peynirde (sert, yarı sert, ve yarı yumuşak) natamisin antibiyotiği (yüzeyde ve 5mm. Derinlikte) aranması			
İ.3.5.yoğurt ve/veya ayranda natamisin antibiyotiği aranması			
İ.3.6. Isıl işlem görmüş sütte aflatoksin m1 aranması			
İ.4. Yumurta ve yumurta ürünleri üretimi	19	17	22
İ.4.1.yumurta ürünlerinde mikrobiyolojik			
İ.4.2. Yumurta ağırlık kontrolü			
İ.5. Meyve,sebze işleme	8	10	6
İ.5.1.salça ve/veya ketçaplarda koruyucu (sorbik ve benzoik asit) tespiti			
İ.5.2.reçellerde koruyucu (sorbik ve benzoik asit) miktar tespiti			
İ.5.3.sirkelerde asetil metil karbinol aranması			
İ.5.4.elma suyu konsantrelerinde patulin aranması			
İ.6.bal ve/veya temel petek üretimi ve ambalajlama	4	8	8
İ.6.1.balda diğer kriterlerin analizi			
İ.6.2.temel petekte parafin ve naftalin aranması			
İ.7. Dondurma ve/veya yenilebilir buz ürünleri üretimi	19	15	10
İ.7.1. Dondurma ve/veya sütlü buzda mikrobiyolojik			
İ.9. Alkolsüz içecek üretimi	4	5	3
İ.9.1. Alkolsüz içeceklerde renklendirici ve tatlandırıcı (aspartam,sakarın,ve asesülfam k) miktar tespiti			
İ.9.2. Elma suyu ve/veya elma suyu içeren karışım meyve sularında patulin aranması			

Samsun Gıda Tarım ve Hayvancılık İl Müdürlüğü 2013 Çalışma Raporu

2013 Yılı İl Yıllık Denetim Planı	İşlt.sayısı	Planlanan num.say.	Al. Num. Sayısı
İ.10. Pastacılık ürünleri (pasta,börek,dondurma ve sütlü tatlılar) ürt.	194	78	76
İ.10.1. Tartlar, yaş pastalar ve/veya dondurmada mkrb.			
İ.10.2. Tartlar ve/veya yaş pastalarda koruyucu (sorbik ve benzoik asit)			
İ.11.şeker ve şekerli ürünler üretimi	6	8	4
İ.11.1.şeker ve/veya şekerlemelerde renklendirici			
İ.11.2. Düşük şekerli ve/veya şeker ilavesiz ürünlerde tatlı miktarı tespiti			
İ.13. Hazır yemek ve/veya tabldot yemek üretimi	41	33	35
İ.13.1. Tüketime hazır (pişirilmiş) et ve sebze yemeği vb. Mikrobiyolojik			
İ.13.2.tüketime hazır salata, şarküteri ürünleri ve soğuk mezeler v.b mikrobiyolojik			
İ.13.3.tüketime hazır (pişirilmiş) unlu mamul (börek,lahmacun,pide, pizza, mantı vb.) Mikb.			
İ.13.4. Tüketime hazır salata,şarküteri ürünleri, soğuk mezeler vb. Hazır yemeklerde koruyucu (sorbik asit ve benzoik asit) aranması			
TOPLAM	331	229	266

8. Alo 174 Alo Gıda Hattı Başvuru Raporu

Ürün Gruplarına Göre Dağılım	Adet
Alkollü içkiler	1
Alkolsüz içecekler	13
Arıcılık ürünleri	10
Baharatlar, çeşni vericiler ve soslar	4
Baklagiller	2
Balık ve diğer su ürünleri	27
Bitki, çay ve kahve ürünleri	3
Bitkisel yağ ve margarin	2

Samsun Gıda Tarım ve Hayvancılık İl Müdürlüğü 2013 Çalışma Raporu

Ürün Gruplarına Göre Dağılım	Adet
Çikolata ve kakao ürünleri	5
Et ve et ürünleri	104
Gıda ile temas eden madde ve malzemeler	5
Hazır yemek ve yemek fabrikası (tabldot)	57
Kuruyemiş ve çerezler	7
Meyve ve sebze işleme	13
Özel beslenme amaçlı gıdalar	1
Pastacılık ürünleri ve tatlılar	54
Süt ve süt ürünleri	52
Şekerli mamuller	17
Tahıl, un ve unlu mamuller	107
Takviye edici gıdalar	3
Tasnif dışı gıdalar	28
Yumurta ve yumurta ürünleri	27
Diğer	163
Toplam	705

Başvuru Türlerine Göre Dağılım

Bilgi alma	2
Gıda kaynaklı vaka/salgın	33
İhbar ve şikâyet	664
Mükerrer Kayıt	2
Diğer	4
Toplam	705

İşletme Türlerine Göre Başvuru Sayısı

Satış yeri	426
Toplu tüketim yeri	105
Üretim yeri	168
Diğer	6
Toplam	705

Samsun Gıda Tarım ve Hayvancılık İl Müdürlüğü 2013 Çalışma Raporu

9. Gıda ve Yem Maddeleri İhracatı

Ürün adı	Ürün miktarı (kg)	Sertifika sayısı
Şekerleme	1.026.036	98
Fındık	4.339.217	251
Buğday unu	32.376.485	77
Mısır irmiği	28.490.001	145
Mısır unu	747.752	14
Unlu mamuller	291.355	34
Reçel-helva -tahin	20.550	1
Filtre kağıdı	204.488	44
Salça-domates/biber sosu	84.164	19
Maya	313.424	8
Kurutulmuş meyve sebze	5.387	4
Süt ürünleri	998	2
Kuruyemiş	4.136	7
Takviye edici gıda	709	3
Sakız mayası	143.100	4
Ayçiçek yağı	588.958	3
Glikoz şurubu	198.300	4
Çöven suyu	6.000	1
Muhtelif gıda maddeleri	28.373	95
Yem maddesi	408.600	20
Toplam	69.278.033	834

10. Gıda ve Yem Maddeleri İthalatı

Ürün Adı	İşlem Sayısı	Miktarı (kg - adet)
Gıda maddeleri		
Buğday	457	1.100.607.589
İç ceviz	10	209.500
Kabuklu ceviz	5	107.725

Samsun Gıda Tarım ve Hayvancılık İl Müdürlüğü 2013 Çalışma Raporu

Ürün Adı	İşlem Sayısı	Miktarı (kg - adet)
Mısır	40	133.581.824
Çeltik	10	11.036.039
Nişasta	4	36.000
Yağlık ayçekirdeği	6	18.638.303
Melas	15	56.793.004
Çikolata	9	70.000
Susam	15	2.609.664
Kanola	3	7.928.500
Kuru fasulye	2	44.050
Kabak çekirdeği	5	110.000
Ayçekirdeği	1	22.000
Buğday gluteni	4	763.000
Gıda maddeleri toplamı	586	1.323.689.648
Yem maddeleri		
Ayçiçeği küspesi	22	59.854.374
Buğday kepeği	33	56.186.786
Pancar posası	5	12.437.079
Soya fasulyesi	5	11.407.365
Soya küspesi	5	18.061.672
Yemlik buğday	36	89.785.529
Yemlik mısır	38	112.962.907
Yemlik arpa	1	20.000
Ddgs	8	14.865.872
Mısır gluteni	3	4.990.208
Yem Maddeleri Toplamı	156	380.571.792
Toplam	742	1.704.261.440

İDARİ VE MALİ İŞLER ŞUBE MÜDÜRLÜĞÜ

Genel Bütçe Harcamaları

Harcama Kalemi	Miktarı (TL)
Personel Giderleri	18.104.289,05
Elektrik - Su - Yakacak	151.688,14
Posta - Telefon - İnternet	80.567,79
Araç Kiralama	100.838,07
Akaryakıt Alımı	177.963,06
Kırtasiya Alımı	24.777,27
Büro ve İşyeri Mal ve Malzeme Alımları	19.399,20
Büro ve İşyeri Makine ve Teçhizat Alımları	27.904,81
Büro Mefruşatı Alımları	13.581,80
Büro Makinaları Alımları	41.678,05
Yedek Parça, Taşıt Bakım ve Onarım Giderleri	25.798,92
İnşaat ve Malzeme Giderleri	165.251,06
Deniz ve Suyolu Taşıtı Alımları	50.640,88
TOPLAM	18.984.378,10

Döner Sermaye Harcamaları

Harcama Kalemi	Miktarı (TL)
Gelirler Toplamı	3.902.424,40
Giderler Toplamı	2.723.247,04